



Strada Provinciale 13 Via Leonardo Da Vinci messa in sicurezza del tratto "zona commerciale Via L. Da Vinci - impianti sportivi" attraverso la realizzazione di un percorso protetto per l'utenza debole

Intervento finanziato con fondi PNRR - Missione 2 -
Componente c4 - Investimento 2.2
CUP J77h19001390001

PROGETTO ESECUTIVO

RESPONSABILE DEL PROCEDIMENTO: Claudia Peruzzi, Ingegnere

PROGETTISTI:

DIRETTORE TECNICO: Maurizio Serafini, ingegnere
PROGETTISTA RESPONSABILE: Sara Berretta, ingegnere

PROGETTAZIONE ARCHITETTONICA E URBANISTICA: Chiara Pimpinelli, Architetto-Ingegnere

PROGETTAZIONE STRADALE: Gabriele Moretti, Geometra
Erica Gradassi, Ingegnere

PROGETTAZIONE STRUTTURALE: Roberto Pedicini, Ingegnere

PROGETTAZIONE ILLUMINOTECNICA: Erica Gradassi, Ingegnere

PROGETTAZIONE IDRAULICA: Sara Berretta, Ingegnere

RESPONSABILE SICUREZZA: Maurizio Serafini, ingegnere

COMPUTAZIONI: Gabriele Moretti, Geometra



Via Campo di Marte, n. 8/A - 06124 - Perugia (PG)
tel/fax 075 / 5058180
info@abacusprogetti.it - www.abacusprogetti.it

CARTELLA X3 ELABORATI GENERALI

X3_KCS01

Capitolato speciale (prestazionale e d'appalto) -
Parte generale

COMMESSA				LIV.	CART.	TIPO	ELAB.	N.	SAVE	NOME FILE	SCALA
2	0	1	9	E	X3	K	CS	01	03	2019_E_X3_KCS01_03.pdf	
REV.	DATA			REDAZIONE		VERIFICA		APPROVAZIONE	VISTO COMMITT.	DESCRIZIONE	
0	Dicembre 2022			M.Serafini		S.Berretta		M.Serafini		Consegna progetto esecutivo	
1											
2											
3											



Comune di Vinci
Città Metropolitana di Firenze

**CAPITOLATO SPECIALE PRESTAZIONALE E
D'APPALTO**

PARTE NORMATIVA

OGGETTO:

Strada Provinciale 13 Via Leonardo Da Vinci messa in sicurezza del tratto "zona commerciale Via L. Da Vinci – impianti sportivi" attraverso la realizzazione di un percorso protetto per l'utenza debole.

COMMITTENTE:

Comune di Vinci

Codice CUP:

J77h19001390001

Codice CIG:

Vinci, 07/12/2022

IL TECNICO

ABACUS s.r.l.- Ing. Maurizio Serafini

COMUNE DI VINCI (FI)

Strada Provinciale 13 Via Leonardo Da Vinci messa in sicurezza del tratto "zona commerciale Via L. Da Vinci – impianti sportivi" attraverso la realizzazione di un percorso protetto per l'utenza debole.

CAPITOLATO SPECIALE PRESTAZIONALE E D'APPALTO

INDICE

CAPO I PARTE NORMATIVA	3
CAPITOLO 1	3
CAPITOLO 2 OGGETTO DELL'APPALTO	3
CAPITOLO 3 DISPOSIZIONI PARTICOLARI RIGUARDANTI L'APPALTO	14
CAPITOLO 4 ORDINE DA TENERSI NELL'ANDAMENTO DEI LAVORI	83

CAPO I PARTE NORMATIVA

CAPITOLO 1

Omissis

CAPITOLO 2 OGGETTO DELL'APPALTO

Art 2.1 PREMESSA

Ritenuta la straordinaria necessità e urgenza di contenere gli effetti negativi che l'emergenza epidemiologica COVID-19 sta producendo sul tessuto socio-economico nazionale,

considerato il DECRETO DEL PRESIDENTE DEL CONSIGLIO DEI MINISTRI 11 marzo 2020 recante "Ulteriori disposizioni attuative del decreto-legge 23 febbraio 2020, n. 6, recante misure urgenti in materia di contenimento e gestione dell'emergenza epidemiologica da COVID-19, applicabili sull'intero territorio nazionale", tenuto conto del decreto-legge n. 18/2020 cd. "Cura Italia" e delle deroghe che introduce al Codice dei contratti (D.Lgs. n. 50/2016) per particolari casi di affidamento, e confermata la circostanza contemplata dal seguente articolo:

- art. **72 comma 2** che dispone nell'ambito delle misure di internazionalizzazione del sistema Paese e di promozione del Made in Italy si possa operare in deroga alle procedure di appalto ordinarie: *"i contratti di forniture, lavori e servizi possono essere aggiudicati con la procedura di cui all'articolo 63, comma 6, del decreto legislativo 18 aprile 2016, n. 50"*, cioè con "procedura negoziata senza previa pubblicazione di bando di gara";

- art. **86 comma 2** che dispone al fine di ripristinare la piena funzionalità e garantire le condizioni di sicurezza degli istituti penitenziari danneggiati nel corso delle proteste delle scorse settimane, *"fino al 31 dicembre 2020 è autorizzata l'esecuzione dei lavori di somma urgenza con le procedure di cui all'articolo 163 del decreto legislativo 18 aprile 2016, n. 50"*, cioè con "affidamento in forma diretta";

- art. **99 comma 3** che dispone: *"Nella vigenza dello stato di emergenza deliberato dal Consiglio dei ministri in data 31 gennaio 2020 e, in ogni caso sino al 31 luglio 2020, l'acquisizione di forniture e servizi da parte delle aziende, agenzie e degli enti del Servizio sanitario nazionale da utilizzare nelle attività di contrasto dell'emergenza COVID-19, qualora sia finanziata in via esclusiva tramite donazioni di persone fisiche o giuridiche private, ai sensi dell'art. 793 c.c., avviene mediante affidamento diretto, senza previa consultazione di due o più operatori economici, per importi non superiori alle soglie di cui all'articolo 35 del decreto legislativo 18 aprile 2016, n. 50, a condizione che l'affidamento sia conforme al motivo delle liberalità"*;

L'Appaltatore è tenuto alla piena e diretta osservanza di tutte le norme vigenti derivanti sia da leggi che da decreti, circolari e regolamenti con particolare riguardo ai regolamenti edilizi, d'igiene, di polizia urbana, dei cavi stradali, alle norme sulla circolazione stradale, a quelle sulla sicurezza ed igiene del lavoro vigenti al momento dell'esecuzione delle opere (sia per quanto riguarda il personale dell'Appaltatore stesso, che di eventuali subappaltatori, cottimisti e lavoratori autonomi), alle disposizioni impartite dalle AUSL, alle norme CEI, UNI, CNR.

Dovranno inoltre essere osservate le disposizioni di cui al d.lgs. 9 aprile 2008, n. 81 e s.m.i., in materia di tutela della salute e della sicurezza nei luoghi di lavoro, di segnaletica di sicurezza sul posto di lavoro, nonché le disposizioni di cui al d.P.C.M. 1 marzo 1991 e s.m.i. riguardanti i "limiti massimi di esposizione al rumore negli ambienti abitativi e nell'ambiente esterno", alla legge 447/95 e s.m.i (Legge quadro sull'inquinamento acustico) e relativi decreti attuativi, al D.M. 22 gennaio 2008, n. 37 e s.m.i. (Regolamento concernente ...attività di installazione degli impianti all'interno degli edifici), al d.lgs. 03 aprile 2006, n. 152 e s.m.i. (Norme in materia ambientale) e alle altre norme vigenti in materia.

Art. 2.2 NORMATIVA DI RIFERIMENTO PROGETTAZIONE

- **D.Min. Infr. e Trasp del 05/11/2001** Norme funzionali e geometriche per la costruzione delle strade.
- **D.MIn. Infr. e Trsp. Del 22/04/2004 n.147** Modifica del decreto 05/11/2011 n.6792 Norme funzionali e geometriche per la costruzione delle strade.

**D. Min. Infrastrutture e Trasporti 22 aprile 2004 (G.U. 25.6.2004, n. 147)
 Modifica del decreto 5 novembre 2001, n. 6792, recante «Norme funzionali e geometriche per la costruzione delle strade».**

Il Ministro delle infrastrutture e dei trasporti

Visto l'art. 13 del decreto legislativo 30 aprile 1992, n. 285, «Nuovo codice della strada» e successive modificazioni;

Visto il decreto ministeriale 5 novembre 2001, n. 6792, con il quale sono state approvate le norme funzionali e geometriche per la costruzione delle strade;

Visto il voto 278, reso dall'assemblea generale del Consiglio superiore dei lavori pubblici nell'adunanza del 5 maggio 2000, con il quale è stato espresso parere favorevole allo schema di norme funzionali e geometriche per la costruzione di nuove strade, rinviando ad un successivo provvedimento l'elaborazione dei criteri per la disciplina dell'adeguamento delle strade esistenti;

Ritenuto, in tale contesto, necessario porre allo studio apposite norme funzionali e geometriche per gli interventi di adeguamento delle strade esistenti finalizzate all'innalzamento del livello di sicurezza e ad un miglioramento funzionale della circolazione stradale, nel rispetto dei vincoli locali, ambientali, paesaggistici, archeologici ed economici;

Ritenuto altresì necessario disciplinare da subito, nelle more dell'emanazione della nuova normativa, il regime transitorio per gli adeguamenti delle strade esistenti;

Art. 1.

1. L'art. 2 del decreto ministeriale 5 novembre 2001, n. 6792, è sostituito come segue: «Le presenti norme si applicano per la costruzione di nuovi tronchi stradali, salva la deroga di cui al comma 2 dell'art. 13 del decreto legislativo 30 aprile 1992, n. 285 e successive modifiche ed integrazioni, e sono di riferimento per l'adeguamento delle strade esistenti, in attesa dell'emanazione per esse di una specifica normativa.

Art. 2.

1. All'art. 3 del decreto ministeriale 5 novembre 2001, n. 6792, dopo le parole «Nel caso in cui,» sono aggiunte le seguenti «per le strade di nuova costruzione,».

• **DM del 19 Aprile 2006 sulle intersezioni stradali.**

D. Min. Infrastrutture e Trasporti 19 aprile 2006 (G.U. 24.7.2006, n. 170)

**Norme funzionali e geometriche per la costruzione delle intersezioni stradali.
 (In vigore dal 23.8.2006)**

Il Ministro delle infrastrutture e dei trasporti

Visto l'art. 13 del decreto legislativo 30 aprile 1992, n. 285 «Nuovo codice della strada» che prevede l'emanazione da parte del Ministro dei lavori pubblici, sentiti il Consiglio superiore dei lavori pubblici ed il Consiglio nazionale delle ricerche, delle norme funzionali e geometriche per la costruzione, il controllo ed il collaudo delle strade;

Visto l'art. 41, comma 3 del decreto legislativo 30 luglio 1999, n. 300, con il quale è stato istituito il Ministero delle infrastrutture e dei trasporti e sono state trasferite allo stesso le funzioni ed i compiti già del Ministero dei lavori pubblici;

Visto il decreto 5 novembre 2001, n. 6792 del Ministro delle infrastrutture e dei trasporti che ha approvato le «Norme funzionali e geometriche per la costruzione delle strade», che riguardano le caratteristiche della piattaforma, in funzione della classificazione stradale, e la geometria dell'asse;

Visto il decreto 22 aprile 2004, n. 67/S del Ministro delle infrastrutture e dei trasporti con il quale è stato modificato il decreto ministeriale 5 novembre 2001, n. 6792;

Considerato che, al fine di integrare le norme relative all'asse stradale, è stato condotto uno studio a carattere prenormativo sulle caratteristiche funzionali e geometriche delle intersezioni stradali;

Considerato che il documento tecnico risultante dal citato studio recante il titolo «Norme sulle caratteristiche funzionali e geometriche delle intersezioni stradali» è stato approvato dalla Commissione di studio per le norme relative ai materiali stradali e progettazione, costruzione e manutenzione strade del Consiglio nazionale delle ricerche, in data 10 settembre 2001;

Visti i voti numeri 150 e 204 resi dall'Assemblea generale del Consiglio superiore dei lavori pubblici nelle adunanze, rispettivamente del 30 aprile 2004 e del 30 luglio 2004, con i quali è stato espresso parere favorevole al testo delle «Norme funzionali e geometriche per la costruzione delle intersezioni stradali», nella forma rielaborata dalla Commissione relatrice dello stesso Consiglio superiore;

Considerato che si è ritenuto opportuno apportare ulteriori modifiche redazionali;

Ritenuto che, nelle more della definizione delle norme sugli adeguamenti delle strade esistenti, nell'ambito delle quali sarà definita anche la normativa relativa all'adeguamento delle intersezioni esistenti, occorre limitare il valore cogente delle «Norme funzionali e geometriche per la costruzione delle intersezioni stradali» soltanto alle nuove intersezioni;

Ritenuto altresì, nelle more di una specifica normativa sugli accessi stradali, di assimilare la disciplina degli stessi a quella delle intersezioni, limitatamente ad alcuni aspetti, conferendo alla stessa valenza di norma di riferimento;

Ritenuto che dall'applicazione del presente decreto debbono essere esclusi i progetti definitivi già redatti alla data della sua entrata in vigore, nonché i progetti preliminari inerenti opere inserite nei programmi della legge n. 443 del 21 dicembre 2001 (Legge Obiettivo), perché l'applicazione delle norme sopravvenute potrebbe comportare la tardiva introduzione di varianti non secondarie, imponendo tempi lunghi di rielaborazione del progetto e, in ipotesi, il reperimento di nuove risorse finanziarie, con conseguenti aggravii di costi e blocco prolungato dell'avvio di opere già progettate e finanziate;

Ritenuto infine di dover regolamentare l'applicazione delle norme ai progetti preliminari già approvati, in modo da accelerare la procedure di revisione progettuale;

Visto l'art. 14 della legge 11 febbraio 1994, n. 109 e successive modificazioni ed integrazioni che prevede l'inserimento, nei programmi triennali e negli aggiornamenti annuali, dei lavori, subordinatamente alla approvazione dei relativi progetti preliminari;

decreta

4.5.2 Larghezza delle corsie

Con riferimento alla Figura 10, si definiscono le larghezze degli elementi modulari delle rotatorie, secondo quanto indicato nella Tabella 6.

Elemento modulare	Diametro esterno della rotatoria (m)	Larghezza corsie (m)
Corsie nella corona rotatoria (*), per ingressi ad una corsia	≥ 40	6,00
	Compreso tra 25 e 40 Compreso tra 14 e 25	7,00 7,00 - 8,00
Corsie nella corona rotatoria (*), per ingressi a più corsie	≥ 40	9,00
	< 40	8,50 - 9,00
Bracci di ingresso (**)		3,50 per una corsia 6,00 per due corsie
Bracci di uscita (*)	< 25	4,00
	≥ 25	4,50

(*) deve essere organizzata sempre su una sola corsia;

(**) organizzati al massimo con due corsie.

Tabella 6

- L'intervento è soggetto ai criteri ambientali minimi approvati dal Ministero dell'Ambiente e della tutela del mare e del territorio pubblicati sulla Gazzetta Ufficiale n.183 del 6 agosto 2022 "**Affidamento di servizi di progettazione e affidamento di lavori per interventi edilizi**" (approvato con DM 23 giugno 2022 n.256, in vigore dal 4 dicembre 2022) e per l'**illuminazione pubblica** n.244 del 18 ottobre 2017 (approvato con DM 27 settembre 2017)

Art 2.3 CONOSCENZA DELLE CONDIZIONI DELL'APPALTO

L'assunzione dell'appalto di cui al presente Capitolato Speciale d'appalto implica da parte dell'Appaltatore la conoscenza perfetta non solo di tutte le norme generali e particolari che lo regolano, ma altresì di tutte le condizioni locali che si riferiscono all'opera, quali la situazione fondiaria e lo stato di fatto delle opere esistenti, la natura del suolo e del sottosuolo, la possibilità di poter utilizzare materiali locali in rapporto ai requisiti richiesti, la distanza da cave di adatto materiale, la presenza o meno di acqua (sia che essa occorra per la esecuzione dei lavori, sia che essa debba essere allontanata), l'esistenza di adatti scarichi a rifiuto ed in generale di tutte le circostanze generali e speciali che possono avere influito sul giudizio dell'Appaltatore circa la convenienza di assumere l'appalto e sul ribasso d'asta offerto.

È altresì sottinteso che l'Appaltatore si è reso conto, prima dell'offerta, di tutti i fatti che possano influire sugli oneri relativi al presente Capitolato Speciale d'Appalto.

Resta pertanto esplicitamente convenuto che l'appalto si intende assunto dall'Appaltatore a tutto suo rischio ed in maniera aleatoria in base a calcoli di sua convenienza, con rinuncia ad ogni rivalsa per caso fortuito, compreso l'aumento dei costi per l'applicazione di imposte, tasse e contributi di qualsiasi natura e genere, nonché di qualsiasi altra sfavorevole circostanza che possa verificarsi dopo l'aggiudicazione, salvo quanto disposto per danni cagionati da forza maggiore.

Nell'accettare i lavori sopra descritti l'Appaltatore dichiara:

- a) di avere preso piena e perfetta conoscenza del progetto dei lavori oggetto dell'appalto, ed in particolare di quello delle strutture e degli impianti e dei relativi calcoli giustificativi e della loro integrale attuabilità;
- b) di aver verificato le relazioni e constatato la congruità e la completezza dei calcoli e dei particolari costruttivi posti a base d'appalto, anche alla luce degli accertamenti effettuati in sede di visita ai luoghi, con particolare riferimento ai risultati delle indagini geologiche e geotecniche, alla tipologia di intervento e alle caratteristiche localizzative e costruttive;
- c) di aver preso conoscenza delle opere da eseguire, di aver visitato i luoghi dove si dovranno svolgere i lavori e di avere accertato le condizioni di viabilità e di accesso, nonché gli impianti che le riguardano;
- d) di avere valutato nell'offerta del ribasso tutte le circostanze e gli elementi che influiscono sul costo dei materiali della manodopera dei noli e dei trasporti;
- e) di aver considerato la distanza delle cave di prestito, aperte o da aprirsi, e le condizioni di operabilità delle stesse per la durata e l'entità dei lavori;
- f) di aver considerato la distanza delle pubbliche discariche e le condizioni imposte dagli Organi competenti. In carenza, di essere nelle condizioni di poter fluire di discariche private, a distanze compatibili con l'economia dei lavori;
- g) di aver tenuto conto che, per ogni lavoro ed opera descritto/a o rappresentato/a dagli elaborati grafici di progetto di cui al presente schema di contratto, si intende sempre e comunque compreso e compensato nel prezzo l'onere per l'esecuzione e successivo disfacimento di ponteggi, palchi di servizio e protezioni, a qualunque piano ed altezza si intervenga e qualunque sia l'entità del lavoro ed opera da eseguire;
- h) di accettare per le opere a corpo il prezzo chiuso, cioè fisso ed invariabile senza facoltà di invocare alcuna verifica delle misure o del valore attribuito alla qualità delle opere.

L'Appaltatore non potrà quindi eccepire durante l'esecuzione dei lavori la mancata conoscenza di condizioni o la sopravvenienza di elementi non valutati, tranne che tali nuovi elementi si configurino come cause di forza maggiore contemplate dal Codice Civile.

Con l'accettazione dei lavori, l'Appaltatore dichiara implicitamente di avere la possibilità ed i mezzi necessari per procedere alla esecuzione degli stessi secondo i migliori precetti dell'arte e con i più aggiornati sistemi costruttivi.

Nell'accettare i lavori sopra designati oggetto del presente documento, l'Appaltatore dichiara:

- a) Di avere preso conoscenza delle opere da eseguire, di avere visitato la località interessata dai lavori e di avere accettato le condizioni di viabilità e di accesso, nonché gli impianti che la riguardano.
- b) Di avere accertato l'esistenza e la normale reperibilità sul mercato dei materiali da impiegare, in correlazione anche ai tempi previsti per la durata dei lavori.
- c) Di aver valutato, nell'offerta di ribasso, tutte le circostanze e gli elementi che influiscono tanto sul costo della mano d'opera, dei noli e dei trasporti.
- d) Di essere perfettamente edotto del programma dei lavori e dei giorni nello stesso considerati per: andamento climatico sfavorevole le festività ricorrenti ed i periodi di ferie estivi.
- e) Di aver tenuto conto, nella preparazione dell'offerta, degli obblighi relativi alle disposizioni in materia di sicurezza, di condizioni di lavoro e di previdenza ed assistenza in vigore nel luogo dove devono essere eseguiti i lavori.
- f) L'Appaltatore non potrà quindi eccepire durante l'esecuzione dei lavori la mancata conoscenza di condizioni e la sopravvenienza di elementi non valutati o non considerati, tranne che tali nuovi elementi si configurino come cause di forza maggiore contemplate dal Codice Civile (e non escluse da altre norme del presente Capitolato) o che si riferiscano a condizioni soggette a revisioni.

Art 2.4 DESCRIZIONE DELLE OPERE - FORMA E PRINCIPALI DIMENSIONI DELLE OPERE

L'appalto ha per oggetto l'esecuzione di tutte le opere e provviste occorrenti per eseguire e dare completamente ultimati i lavori di:

" Strada Provinciale 13 Via Leonardo Da Vinci messa in sicurezza del tratto "zona commerciale Via L. Da Vinci – impianti sportivi" attraverso la realizzazione di un percorso protetto per l'utenza debole."

Le opere previste in progetto consistono nella riorganizzazione dell'attuale sede stradale della S.P. 13 nel Comune di Vinci, nella Città Metropolitana di Firenze.

L'obiettivo che si propone è rendere la fascia infrastrutturale ed urbanistica di interesse maggiormente frequentata da modi di trasporto riconducibili alla modalità "dolce", (ciclopedonali e mezzi elettrici individuali alternativi), fornendo

una significativa continuità ai percorsi esistenti, in modo da ottenere un *continuum* ciclopedonale di connessione inter-quartiere verso centroidi O/D comunali e intercomunali.

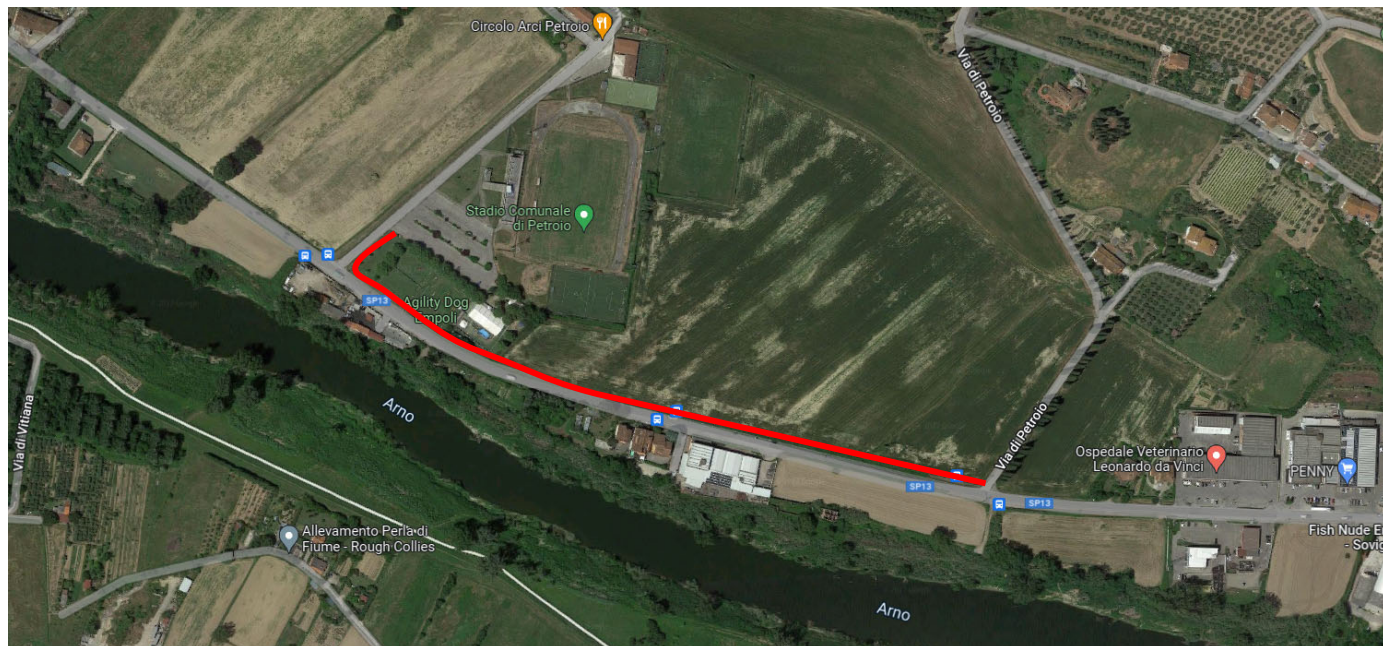

Tratto interessato dagli interventi su base foto aerea

È prevista, quindi, la realizzazione di un ulteriore tratto, che a partire da quello appena realizzato ne permette il completamento fino all'area sportiva in successione continua. Il confine tra il tratto realizzato e quello in progetto è posto in corrispondenza della intersezione con via Petroio.

IL TRACCIATO

Il tracciato della pista in progetto inizia in corrispondenza dell'intersezione con la via Petroio, proprio alla fine del termine del precedente percorso ciclopedonale, posizionandosi nella fascia che si trova nel margine esterno all'attuale piattaforma della S.P. 13 in dx nella direzione Ovest.

La larghezza della fascia disponibile è sufficiente ad ospitare la sezione del percorso, di 3,00m, utile ai percorsi ciclo-pedonali bidirezionali.

L'intervento proposto del sistema di "*traffic calming*" che con il confinamento fisico della piattaforma mediante un cordolo, garantisce le esigenze di sicurezza e capacità di rete stradale e ciclabile anche in caso di numerosi accessi dato l'alto tasso di traffico.

Per la realizzazione della pista ciclo-pedonale dovranno essere eseguiti i seguenti interventi:

- tombamento fossi esistenti;
- realizzazione linea di smaltimento acque meteoriche tramite mezzo tubo in cls e canalette in terra di sezione trapezoidale utili al convogliamento dell'acqua sugli attraversamenti idraulici esistenti;
- realizzazione percorso ciclo-pedonale in terra stabilizzata alla stessa quota della SP13, tramite l'impiego di nuovo rilevato stradale, gabbionata e muro di contenimento formato da bilastra prefabbricata in cls.
- realizzazione impianto di illuminazione per messa in sicurezza percorso ciclo-pedonale e SP13;
- realizzazione pensilina per fermata bus in prossimità del parcheggio dell'amore, staccata in legno lungo percorso ciclo-pedonale ed installazione di barriera di sicurezza lungo la SP13;
- predisposizione colonnine di ricarica per biciclette e auto.

La nuova pista ciclo-pedonale sarà realizzata in terra stabilizzata.

Saranno ripristinati gli attraversamenti idraulici esistenti presenti lungo il percorso in progetto, mediante pulizia accurata della sezione e prolungamento al di sotto della pista in oggetto.

In tutto il nuovo percorso sarà inoltre installato un nuovo impianto di illuminazione a LED.

1_LAVORI STRADALI

- Demolizioni e rimozioni
- Scavi e rinterrati
- Fognature
- Gabbionata
- Muro di sostegno
- Pavimentazione ciclo-pedonale
- Segnaletica e arredo urbano

2 IMPIANTO DI ILLUMINAZIONE

- Scavi rinterrati e riporti
- Cavi corpi illuminanti e quadro elettrico.

Art 2.5 FORMA DELL'APPALTO

In linea generale, si possono avere i seguenti criteri di offerta in base alla tipologia di appalto:

Tipo di appalto	Criteri di offerta
A MISURA	Offerta con unico ribasso
	Offerta a prezzi unitari
A CORPO	Offerta con unico ribasso
	Offerta a prezzi unitari
A CORPO E MISURA	Offerta a prezzi unitari

Nell'appalto a corpo il corrispettivo consisterà in una somma determinata, fissa ed invariabile riferita globalmente all'opera nel suo complesso ovvero alle Categorie (o Corpi d'opera) componenti.

Nell'ambito della contabilizzazione di tali tipologie di appalto potranno comunque contemplarsi anche eventuali somme a disposizione per lavori in economia, la cui contabilizzazione è disciplinata dal successivo articolo Norme Generali per la misurazione e valutazione dei lavori.

Il presente appalto è dato a: **a misura con criterio di selezione a offerta economicamente più vantaggiosa**

L'importo a base dell'affidamento per l'esecuzione delle lavorazioni (comprensivo dell'importo per l'attuazione dei Piani di Sicurezza) è sintetizzato come segue:

Quadro economico di sintesi [€]	
a) Per lavori a CORPO	0,00
b) Per lavori a MISURA	790.608,02
Totale lavori (importo soggetto a ribasso)	790.608,02
Costi sicurezza (Importo non soggetto a ribasso)	31.047,88
Totale Appalto	821.655,90

La stazione appaltante al fine di determinare l'importo di gara, ha inoltre individuato i costi della manodopera sulla base di quanto previsto all'articolo 23, comma 16 del d.lgs. 50/2016 e s.m.i., per un totale di: € **101.793,53** pari al 13,68%.

Art 2.5.1 AMMONTARE DELL'APPALTO

1. L'importo complessivo dei lavori ed oneri compresi nell'appalto, ammonta ad Euro **821.655,90** (Euro ottocentoventunomilaseicentocinquantacinque/90) oltre IVA come risulta dalla stima di progetto.

2. L'importo totale di cui al precedente comma comprende i costi della sicurezza di cui all'art. 100, del D. Lgs. 81/2008 e s.m.i., stimati in Euro 31.047,88 (diconsi Euro trentunomilaquarantasette/88), **importo non soggetto a ribasso d'asta**, l'importo stimato per la manodopera di €. 101.793,53 (centounomilasettecentonovantatre/53), nonché l'importo di Euro 688.814,49 (Euro seicentoottantottomilaottocentoquattordici/49), per i **lavori soggetti a ribasso d'asta**, come riassunto nella tabella seguente

N	Importi	Colonna a) A corpo	Colonna b) A misura	Colonna c) In economia	Colonne a)+b)+c) TOTALE
1	Importo lavori		€. 688.814,49		€. 790.608,02
2	Importo stimato manodopera		€. 101.793,53		
3	Oneri per la sicurezza		€. 31.047,88		€. 31.047,88
1+2+3	IMPORTO TOTALE				€. 821.655,90

Gli operatori economici partecipanti alla gara d'appalto dovranno indicare espressamente nella propria offerta i propri costi della manodopera e gli oneri aziendali concernenti l'adempimento delle disposizioni in materia di salute e sicurezza sui luoghi di lavoro ad esclusione delle forniture senza posa in opera così come richiesto dall'art. 95, comma 10, del d.lgs. 50/2016 e s.m.i. per la verifica di congruità dell'offerta.

Quadro Economico

COMUNE DI VINCI			
Progetto Esecutivo			
Strada Provinciale 13 Via Leonardo Da Vinci messa in sicurezza del tratto "zona commerciale Via L. Da Vinci - impianti sportivi" attraverso la realizzazione di un percorso protetto per l'utenza debole			
QUADRO ECONOMICO DELL'INTERVENTO:			
A) Importo esecuzione delle lavorazioni:		€	Aliquote €
A misura		790.608,02	
	di cui 110.920,00 € per revisione prezzi ai sensi del DL. 50/2012		
	Totale A - Lavori >>>>	790.608,02	790.608,02
B) Importo per l'attuazione piani di sicurezza non soggetto a ribasso:			
A misura		31.047,88	3,93%
	Totale B - Costi Sicurezza >>>>	31.047,88	31.047,88
TOTALE IMPORTO NON SOGGETTI A RIBASSO D'ASTA			31.047,88
IMPORTO SOGGETTO A RIBASSO D'ASTA			790.608,02
TOTALE IMPORTO LAVORAZIONI A+B >>>>			821.655,90
C) Somme a disposizione della stazione appaltante:			
c1	Imprevisti ed arrotondamenti	78.107,85	9,51%
c2	Allacci a pubblici servizi	2.000,00	
c3	Indennizzi, occupazioni ed espropri	13.000,00	
c4	Revisione dei prezzi ai sensi del DL 50/2016 e s.m.i.	16.433,12	2,00%
c5	Contributo ANAC	375,00	
c6	Importo relativo all'incentivo di cui all'art.113	16.433,12	2,00%
c7	Spese tecniche per integrazione PE e CSP (Comprensivi di Cassa)	1.181,60	
c8	Spese tecniche per CSE, DL, Contabilità (Comprensivi di Cassa) (da parcella)	33.992,03	
c9	Stati di consistenza e frazionamenti	2.080,00	
c10	Supporto al rup per attività tecnico operative	15.000,00	
c11	Spese per supporto per la predisposizione dei documenti di gara da inviare al CUC	0,00	
c12	Spese per pubblicità	0,00	
c13	Rilievi, accertamenti e indagini, comprese le eventuali prove di laboratorio per materiali (spese per accertamenti di laboratorio), di cui all'articolo 16, comma 1, lettera b), punto 11 del DPR n. 207/2010	1.000,00	
c14	Verifiche tecniche previste dal capitolato speciale d'appalto, incluse le spese per le verifiche ordinate dal direttore lavori di cui all'articolo 148, comma 4, del DPR n. 207/2010	1.000,00	
c15	IVA su spese tecniche (22%)	11.495,80	22,00%
c16	IVA sui lavori	82.165,59	10,00%
	Totale C - Somme a disposizione >>>>	274.264,10	274.264,10
IMPORTO TOTALE >>>>			€ 1.095.920,00

Art 2.5.2 STRUTTURA CATEGORIE

Ai sensi del:

- D.L. 47/2014 convertito con legge n.80/2014 - Misure urgenti per l'emergenza abitativa, per il mercato delle costruzioni e per Expo 2015. (GU n.73 del 28-3-2014)
- D.P.R. 207/2010 ss. mm. - Regolamento di esecuzione ed attuazione del decreto legislativo 12 aprile 2006, n. 163, recante «Codice dei contratti pubblici relativi a lavori, servizi e forniture in attuazione delle direttive 2004/17/CE e 2004/18/CE». (GU n.288 del 10-12-2010 - Suppl. Ordinario n. 270)
- Decreto ministeriale 10 novembre 2016, n. 248-Regolamento recante individuazione delle opere per le quali sono necessari lavori o componenti di notevole contenuto tecnologico o di rilevante complessità tecnica e dei

Comm. 2019	<i>Strada Provinciale 13 Via Leonardo Da Vinci messa in sicurezza del tratto "zona commerciale Via L. Da Vinci – impianti sportivi" attraverso la realizzazione di un percorso protetto per l'utenza debole.</i> CAPITOLATO SPECIALE PRESTAZIONALE E D'APPALTO	2019_E_X3_KCS01_03.docx
------------	--	-------------------------

requisiti di specializzazione richiesti per la loro esecuzione, ai sensi dell'articolo 89, comma 11, del decreto legislativo 18 aprile 2016, n. 50 (G.U. 4 gennaio 2017, n. 3)

I lavori appartenenti alla/e categoria/e diversa/e da quella prevalente con i relativi importi, sono riportati nella tabella sopra. Tali lavori sono scorporabili e, a scelta dell'appaltatore, preventivamente autorizzata dalla stazione appaltante, possono essere subappaltate secondo le condizioni del Codice degli appalti e del presente capitolato speciale.

3. La categoria di lavoro prevista nell'appalto è la seguente:

a) Categoria dei lavori prevalente

I gruppi di lavorazioni omogenee di cui all'art. 43, commi 6, 7 e 8 del DPR N. 207/2010 e s.m.i., sono i seguenti:

PARTI DI LAVORAZIONI OMOGENEE - categorie ai fini della contabilità e delle varianti in corso d'opera			
n.	Designazione categorie e sottocategorie omogenee dei lavori	[€]	[%]
1	OG3 - viabilità	€. 678.183,48	82,54%
2	OG10 - illuminazione	€. 112.424,54	13,68%
	TOTALE LAVORAZIONI (costo lavorazione + costo manodopera)	€. 790.608,02	
	TOTALE ONERI PSC	€. 31.047,88	3,78%
	TOTALE A BASE D'APPALTO	€. 821.655,90	100,00%

b) Categoria dei lavori scorporabile

Cod.	Descrizione	Importo (Euro)		
		in cifre	in lettere	%
OG10	Impianti per la trasformazione alta/media tensione e per la distribuzione di energia elettrica in corrente alternata e continua ed impianti di pubblica illuminazione	€.112.424,54	Centododicimilaquattrocentoventiquattro/54	13,68 %

Tali lavori possono essere subappaltate secondo le condizioni del Codice degli appalti e del presente capitolato speciale. Il contratto è stipulato "a misura" ai sensi delle definizioni di cui all'art. 3 lett. eeeee) ed all'art. 59, comma 5-bis del "Codice"

Art. 2.6 NORMATIVA APPLICABILE - ABILITAZIONI

L'appalto, oltre che dalle norme del presente Capitolato Speciale d'Appalto (di seguito anche "Capitolato"), è regolato dal:

1. D.Lgs. n. 50 del 18 Aprile 2016 "Attuazione delle direttive 2014/23/UE, 2014/24/UE e 2014/25/UE sull'aggiudicazione dei contratti di concessione, sugli appalti pubblici e sulle procedure d'appalto degli enti erogatori nei settori dell'acqua, dell'energia, dei trasporti e dei servizi postali, nonché per il riordino della disciplina vigente in materia di contratti pubblici relativi a lavori, servizi e forniture" ss.mm. (di seguito anche "Codice");
2. D.Lgs56/2017;
3. DL.32/2019 e relativa legge 14 giugno 2019 n. 55 di conversione con modificazioni; dal Regolamento approvato con D.P.R. 207/2010 ss.mm. (di seguito anche "Regolamento"), per le parti ancora in vigore a seguito delle abrogazioni disposte dall'art. 217 lett. u) del D.Lgs. n.50/2016;
4. Capitolato Generale per l'Appalto dei Lavori Pubblici, approvato con D.M.n.145 del 19 aprile 2000 ss. mm. per le parti ancora in vigore;
5. Legge Regionale n.38 del 13 luglio 2007 ss.mm. e dal relativo regolamento attuativo, approvato con Decreto del Presidente della Giunta regionale n. 45/R del 7.8.2008 e s.m.i;
6. D.Lgs. 6/9/2011 n. 159 "Codice delle leggi antimafia e delle misure di prevenzione, nonché nuove disposizioni in materia di documentazione antimafia";
7. D.M. n. 49 del 7/3/2018; dalle linee guida emanate dall'A.N.A.C. in attuazione delle disposizioni di cui al citato D.Lgs. 50/2016;

8. DP.C.M. 1 marzo 1991 e s.m.i. riguardanti i "limiti massimi di esposizione al rumore negli ambienti abitativi e nell'ambiente esterno";
9. Legge 447/95 e s.m.i (Legge quadro sull'inquinamento acustico) e relativi decreti attuativi, al d.m. 22 gennaio 2008, n. 37 e s.m.i. (Regolamento concernente .attività di installazione degli impianti all'interno degli edifici);
10. D.lgs. 03 aprile 2006, n. 152 e s.m.i. (Norme in materia ambientale) e alle altre norme vigenti in materia.
11. D.P.R. 120/2017 "Regolamento recante disciplina semplificata della gestione delle terre e rocce da scavo";

Tutte le leggi statali e regionali, relativi regolamenti, dalle istruzioni vigenti, inerenti e conseguenti l'oggetto del presente appalto, che l'Appaltatore, con la firma del contratto, dichiara di conoscere integralmente impegnandosi all'osservanza delle stesse. Per l'installazione, la trasformazione, l'ampliamento e la manutenzione degli impianti di cui al D.M. 22 gennaio 2008, n. 37 ss. mm., l'Appaltatore, l'impresa associata o il subappaltatore devono possedere la prescritta abilitazione.

In ogni caso le imprese installatrici sono tenute ad eseguire gli impianti a regola d'arte utilizzando allo scopo materiali parimenti costruiti a regola d'arte. I materiali ed i componenti realizzati secondo le norme tecniche di sicurezza dell'Ente italiano di unificazione (UNI) e del Comitato elettrotecnico italiano (CEI), nonché nel rispetto di quanto prescritto dalla legislazione tecnica vigente in materia, si considerano costruiti a regola d'arte. Esse sono tenute alla presentazione della dichiarazione di conformità o di collaudo degli impianti, così come prescritto dal D.M. 22 gennaio 2008, n. 37 ss. mm.

Per la fornitura di elementi di arredo urbano, piante, impianti di irrigazione e sorgenti/apparecchi di illuminazione pubblica si intendo richiamate le specifiche tecniche di cui ai DM 5 febbraio 2015 G.U. n. 50 del 2 marzo 2015 - DM 13 dicembre 2013 G.U. n. 13 del 17 gennaio 2014 - DM 27 settembre 2017 G.U. n. 244 del 18 ottobre 2017, in relazione ai Criteri Ambientali Minimi" di cui al Piano d'azione per la sostenibilità ambientale dei consumi nel Settore della Pubblica Amministrazione (PANGGPP). Per tutto quanto non espressamente disciplinato dal presente Capitolato, si fa rinvio alla normativa sopra citata.

Art. 2.7 AFFIDAMENTO E CONTRATTO

Divenuta efficace l'aggiudicazione ai sensi dell'articolo 32 comma 8 del d.lgs. n.50/2016 e fatto salvo l'esercizio dei poteri di autotutela nei casi consentiti dalle norme vigenti, la stipulazione del contratto di appalto ha luogo entro i successivi sessanta giorni, salvo diverso termine previsto nel bando o nell'invito ad offrire, ovvero l'ipotesi di differimento espressamente concordata con l'aggiudicatario. Se la stipulazione del contratto non avviene nel termine fissato, l'aggiudicatario può, mediante atto notificato alla stazione appaltante, sciogliersi da ogni vincolo o recedere dal contratto. All'aggiudicatario non spetta alcun indennizzo, salvo il rimborso delle spese contrattuali documentate.

Il contratto è stipulato, a pena di nullità, con atto pubblico notarile informatico, ovvero, in modalità elettronica secondo le norme vigenti per ciascuna Stazione Appaltante, in forma pubblica amministrativa a cura dell'Ufficiale rogante della Stazione Appaltante o mediante scrittura privata; in caso di procedura negoziata ovvero per gli affidamenti di importo non superiore a 40.000 euro mediante corrispondenza secondo l'uso del commercio consistente in un apposito scambio di lettere, anche tramite posta elettronica certificata o strumenti analoghi negli altri Stati membri. I capitolati e il computo metrico estimativo, richiamati nel bando o nell'invito, fanno parte integrante del contratto.

Art. 2.8 CONOSCENZA DELLE CONDIZIONI DI APPALTO

L'assunzione dell'appalto di cui al presente Capitolato implica da parte dell'Appaltatore la conoscenza perfetta non solo di tutte le norme generali e particolari che lo regolano, ma altresì di tutte le condizioni locali che si riferiscono all'opera, quali la natura del suolo e del sottosuolo, l'esistenza di opere sottosuolo quali scavi, condotte, manufatti, reti ecc., la possibilità, di poter utilizzare materiali locali in rapporto ai requisiti richiesti, la distanza da cave di adatto materiale, la presenza o meno di acqua (sia che essa occorra per l'esecuzione dei lavori e delle prove della condotta, sia che essa debba essere deviata), l'esistenza di adatti scarichi dei rifiuti ed in generale di tutte le circostanze generali e speciali che possano aver influito sul giudizio dell'Appaltatore circa la convenienza di assumere l'opera, anche in relazione al ribasso da lui offerto sui prezzi stabiliti dalla Stazione Appaltante.

Grava sull'Appaltatore l'onere dell'individuazione di dettaglio di ogni sottoservizio anche mediante l'esecuzione di saggi prima dell'esecuzione degli scavi e/o l'impiego di idonea strumentazione di rilevazione. L'Appaltatore ha pertanto l'obbligo, tramite il direttore di cantiere sotto la propria responsabilità, di accertare presso gli Enti interessati (E-DISTRIBUZIONE, TERNA, SNAM, TELECOM, AZIENDA del GAS, ACQUEDOTTO, FOGNATURA, FIBRA OTTICA etc.) la posizione dei sottoservizi e tramite saggi (in quantità necessaria) individuare e tracciare l'esatta posizione degli stessi anche al fine di ridurre i rischi durante l'esecuzione dei lavori (anche a mezzo di strumentazione idonea allo scopo).

Grava sull'Appaltatore ogni onere per la predisposizione e la presentazione della documentazione utile all'ottenimento di autorizzazioni in deroga ai limiti di legge in materia di rumore per attività temporanee di cantiere, anche in orario notturno e festivo, presso l'ufficio preposto dell'Amministrazione (P.O. Igiene Pubblica Ambientale e Vivibilità Urbana); secondo Legge quadro sull'inquinamento acustico, Legge regionale 89_98 e Regolamento comunale attività rumorose. Onere da intendersi comprensivo di spese tecniche, bolli e diritti vari. Tale attività dovrà essere svolta con congruo anticipo rispetto alla previsione temporale delle attività necessitanti la suddetta deroga.

L'Appaltatore dovrà avere cura di richiedere, a suo onere e carico, con congruo anticipo, le ordinanze di chiusura stradale e/o di disciplina del traffico e della sosta, ove occorrono, mediante registrazione sulla piattaforma messa a disposizione dalla S.A.

Eventuali ritardi nel rilascio delle ordinanze di traffico imputabili ad un errato utilizzo della piattaforma suddetta non potranno essere imputabili all'amministrazione. L'Appaltatore dovrà altresì ottenere tutti i permessi necessari alla esecuzione dei lavori: ad es. passi carrabili provvisori, occupazioni di suolo pubblico, ecc.

Art. 2.9 VARIAZIONI DELLE OPERE PROGETTATE

Dovranno, essere rispettate tutte le disposizioni di cui all'art 106 d.lgs. n. 50/2016 s.m.i.

Le eventuali modifiche, nonché le varianti, del contratto di appalto potranno essere autorizzate dal RUP con le modalità previste dall'ordinamento della stazione appaltante cui il RUP dipende e potranno essere attuate senza una nuova procedura di affidamento nei casi contemplati dal Codice dei contratti all'art. 106, comma 1.

Dovranno, essere rispettate le disposizioni di cui al d.lgs. n. 50/2016 s.m.i. ed i relativi atti attuativi.

Le varianti saranno ammesse anche a causa di errori o di omissioni del progetto esecutivo che pregiudicano, in tutto o in parte, la realizzazione dell'opera o la sua utilizzazione, senza necessità di una nuova procedura a norma del Codice, se il valore della modifica risulti al di sotto di entrambi i seguenti valori:

- a) le soglie fissate all'articolo 35 del Codice dei contratti;
- b) il 15 per cento del valore iniziale del contratto per i contratti di lavori sia nei settori ordinari che speciali.

Tuttavia la modifica non potrà alterare la natura complessiva del contratto. In caso di più modifiche successive, il valore sarà accertato sulla base del valore complessivo netto delle successive modifiche.

Qualora in corso di esecuzione si renda necessario un aumento o una diminuzione delle prestazioni fino a concorrenza del quinto dell'importo del contratto, la stazione appaltante può imporre all'appaltatore l'esecuzione alle stesse condizioni previste nel contratto originario. Le eventuali lavorazioni diverse o aggiuntive derivanti dall'offerta tecnica presentata dall'appaltatore s'intendono non incidenti sugli importi e sulle quote percentuali delle categorie di lavorazioni omogenee ai fini dell'individuazione del quinto d'obbligo di cui al periodo precedente. In tal caso l'appaltatore non può far valere il diritto alla risoluzione del contratto.

La violazione del divieto di apportare modifiche comporta, salva diversa valutazione del Responsabile del Procedimento, la rimessa in pristino, a carico dell'esecutore, dei lavori e delle opere nella situazione originaria secondo le disposizioni della Direzione dei Lavori, fermo restando che in nessun caso egli può vantare compensi, rimborsi o indennizzi per i lavori medesimi.

Le varianti alle opere in progetto saranno ammesse solo per le motivazioni e nelle forme previste dall'art. 106 del d.lgs. n. 50/2016 e s.m.i.

Le variazioni sono valutate ai prezzi di contratto; ove per altro debbano essere eseguite categorie di lavori non previste in contratto o si debbano impiegare materiali per i quali non risulta fissato il prezzo contrattuale si procederà alla determinazione ed al concordamento di nuovi prezzi secondo quanto previsto all'articolo "Disposizioni generali relative ai prezzi".

Ferma l'impossibilità di introdurre modifiche essenziali alla natura dei lavori oggetto dell'appalto, di seguito si riportano le clausole chiare, precise e inequivocabili di cui al citato art. 106, che fissano la portata e la natura delle modifiche nonché le condizioni alle quali esse possono essere ammesse:

Le varianti alle opere in progetto saranno ammesse nei casi citati nell'art. 149 D. Lgs. 50/16

1. Non sono considerati varianti in corso d'opera gli interventi disposti dal direttore dei lavori per risolvere aspetti di dettaglio, finalizzati a prevenire e ridurre i pericoli di danneggiamento o deterioramento dei beni tutelati, che non modificano qualitativamente l'opera e che non comportino una variazione in aumento o in diminuzione superiore al venti per cento del valore di ogni singola categoria di lavorazione, nel limite del dieci per cento dell'importo complessivo contrattuale, qualora vi sia disponibilità finanziaria nel quadro economico tra le somme a disposizione della stazione appaltante.

2. Sono ammesse, nel limite del venti per cento in più dell'importo contrattuale, le varianti in corso d'opera rese necessarie, posta la natura e la specificità dei beni sui quali si interviene, per fatti verificatisi in corso d'opera, per rinvenimenti imprevisti o imprevedibili nella fase progettuale, per adeguare l'impostazione progettuale qualora ciò sia reso necessario per la salvaguardia del bene e per il perseguimento degli obiettivi dell'intervento, nonché le varianti giustificate dalla evoluzione dei criteri della disciplina del restauro.

CAPITOLO 3 DISPOSIZIONI PARTICOLARI RIGUARDANTI L'APPALTO

Art. 3.1 OSSERVANZA DEL CAPITOLATO SPECIALE D'APPALTO E PARTICOLARI DISPOSIZIONI DI LEGGE

L'appalto è soggetto all'esatta osservanza di tutte le condizioni stabilite nel presente Capitolato Speciale d'Appalto e nel Capitolato Generale d'Appalto.

L'Appaltatore è tenuto alla piena e diretta osservanza di tutte le norme vigenti derivanti sia da leggi che da decreti, circolari e regolamenti con particolare riguardo ai regolamenti edilizi, d'igiene, di polizia urbana, dei cavi stradali, alle norme sulla circolazione stradale, a quelle sulla sicurezza ed igiene del lavoro vigenti al momento dell'esecuzione delle opere (sia per quanto riguarda il personale dell'Appaltatore stesso, che di eventuali subappaltatori, cottimisti e lavoratori autonomi), alle disposizioni impartite dalle **ASTT**, alle norme CEI, UNI, CNR.

Dovranno inoltre essere osservate le disposizioni di cui al:

Disposizioni specifiche riguardanti l'appalto

1. La sottoscrizione del contratto da parte dell'appaltatore equivale a dichiarazione di perfetta conoscenza e incondizionata accettazione anche dei suoi allegati, della legge, dei regolamenti e di tutte le norme vigenti in materia di lavori pubblici, nonché alla completa accettazione di tutte le norme che regolano il presente appalto, e del progetto per quanto attiene alla sua perfetta esecuzione.
2. L'appaltatore dà atto, senza riserva alcuna, della piena conoscenza e disponibilità degli atti progettuali e della documentazione, della disponibilità dei siti, dello stato dei luoghi, delle condizioni pattuite in sede di offerta e ogni altra circostanza che interessi i lavori, che, come da apposito verbale sottoscritto col RUP, consentono l'immediata esecuzione dei lavori.
3. Con la sottoscrizione del contratto l'Appaltatore dichiara inoltre:
 - di accettare le condizioni contenute nel contratto e di disporre dei mezzi tecnici e finanziari necessari per assolvere gli impegni che ne derivano;
 - di essersi recato nei luoghi dove devono essere eseguite le opere e nelle aree adiacenti e di aver valutato in sede di formulazione dell'offerta l'influenza dello stato dei luoghi ed i relativi oneri conseguenti relativamente all'andamento, alle tempistiche ed al costo delle lavorazioni;
 - di aver preso conoscenza delle condizioni locali e dei mercati di approvvigionamento dei materiali, nonché di tutte le circostanze generali e particolari che possano aver influito sulla determinazione dei prezzi e delle condizioni contrattuali e che possono influire sull'esecuzione dell'opera;
 - di adempiere, durante tutto il periodo dell'appalto, all'interno della propria Azienda ed in sede di cantiere agli obblighi di sicurezza previsti dalla vigente normativa nazionale e dal Piano di Sicurezza e Coordinamento;
 - di aver accertato le condizioni della viabilità esistente su cui dovranno essere eseguiti i lavori e di predisporre con adeguata segnaletica di cantiere le deviazioni di traffico previste dal PSC o in alternativa concordare con il committente le deviazioni ritenute più idonee alla realizzazione delle lavorazioni interessanti le sedi viarie;
 - di aver accertato prima dell'esecuzione delle lavorazioni l'esistenza di eventuali infrastrutture a rete come cavi-dotti e condutture sia aeree che interrate, relative a linee elettriche, telefoniche e di altri Enti civili e militari, acquedotti, gasdotti, fognature e simili, per le quali sia necessario richiedere all'Ente proprietario il permesso per l'attraversamento o lo spostamento dell'infrastruttura stessa;
 - di essere edotto del fatto che il costo economico ed i danni indiretti eventualmente derivanti da interruzioni dei servizi a rete non preventivamente concordate con gli enti gestori rimangono a completo carico dello stesso Appaltatore;
 - di aver individuato eventuali possibili interferenze con le proprietà confinanti, per le quali sia necessario procedere in contraddittorio, prima dell'inizio dei lavori, alla redazione di un verbale di constatazione delle condizioni del luogo, per evitare che i proprietari ricorrano al fermo dei lavori (artt. 1171 e 1172, C.C.);
 - di aver esaminato dettagliatamente i documenti progettuali sotto il profilo tecnico e delle regole dell'arte, anche in merito alla localizzazione fisica delle opere da realizzare, riconoscendo tali opere, con la formulazione

dell'offerta, concretamente realizzabili, anche in relazione alla prevista assenza di vizi occulti e problematiche legate all'ultimazione dei lavori;

- di aver attentamente vagliato tutte le indicazioni e clausole contenute nel presente documento nonché tutte le circostanze di tempo, di luogo e contrattuali relative all'appalto stesso che possono influire sull'esecuzione dell'opera riconoscendo le opere previste dall'appalto come cantierabili e realizzabili nelle tempistiche previste dal cronoprogramma allegato;

-di aver giudicato gli elaborati progettuali come sufficientemente adeguati a procedere con la realizzazione delle opere ed i prezzi applicati nel computo loro complesso come sufficientemente remunerativi e tali da consentire il ribasso offerto.

4. L'Appaltatore, sulla scorta delle analisi effettuate in sede di offerta non può quindi eccepire, durante l'esecuzione dei lavori, la mancata conoscenza di elementi non valutati, tranne che tali elementi si configurino come cause di forza maggiore contemplate dal C.C. (e non escluse da altre norme del C.S.A.).
5. Resta tuttavia stabilito che il Direttore dei Lavori possa fornire in qualsiasi momento, durante il corso dei lavori, disegni, specifiche e particolari conformi al progetto originale e relativi alle opere da svolgere, anche se non espressamente citati in questo Capitolato Speciale. Gli elaborati possono essere utilizzati soltanto per favorire una migliore comprensione di dettaglio di alcune parti specifiche dell'opera già definite nei disegni contrattuali.
6. Qualora risulti che le opere e le forniture non vengano effettuate nei termini di contratto o secondo le regole dell'arte, il Direttore Lavori ordina all'Appaltatore l'esecuzione di provvedimenti e atti necessari per eliminare le irregolarità, salvo e riservato il riconoscimento al committente degli eventuali danni derivanti.
7. L'Appaltatore è tenuto a dare immediata esecuzione delle disposizioni impartite dal Direttore Lavori, sia che riguardino il modo d'esecuzione dei lavori stessi, sia che riguardino il rifiuto o la sostituzione dei materiali ritenuti non conformi.
8. Nessuna variante o aggiunta nell'esecuzione dei lavori e delle forniture è ammessa o riconosciuta se non ordinata per iscritto dal Direttore dei Lavori.

Art. 3.2 DOCUMENTI CHE FANNO PARTE DEL CONTRATTO

Sono parte integrante del contratto di appalto, oltre al presente Capitolato speciale d'appalto, il Capitolato generale d'appalto, di cui al d.m. 145/2000 - art. 137 DPR 207/2010 e D. Lgs. 81/08 e s.m.i per quanto non in contrasto con il presente capitolato o non previsto da quest'ultimo, e la seguente documentazione:

- a) elenco prezzi unitari;
- b) computo metrico estimativo (*);
- c) il cronoprogramma dei lavori;
- d) le polizze di garanzia;
- e) il Piano di Sicurezza e di Coordinamento ed i piani di cui all'art. 100 del d.lgs. n. 81/2008 e s.m.i.;
- f) tutti gli elaborati grafici del progetto esecutivo, ivi compresi i particolari costruttivi, i progetti delle strutture e degli impianti, le relative relazioni comprese le specialistiche di calcolo e la perizia geologica, come di seguito elencati nell'elenco elaborati specifico: 2019_E_X3_REE01;

I suddetti documenti possono non essere materialmente allegati, purché conservati dalla Stazione Appaltante e controfirmati da entrambe le parti, fatto salvo il capitolato speciale d'appalto (parte amministrativa e parte tecnico prestazionale), l'elenco prezzi unitari ed il cronoprogramma.

La stipulazione del contratto ha luogo entro sessanta giorni dall'aggiudicazione definitiva, ai sensi del co.8 dell'art.32 del Codice

A seguito della selezione dei partecipanti, viene redatta una proposta di aggiudicazione che, ai sensi degli artt. 32 co.5 e 33 co. 1 del Codice, deve essere approvata con determinazione del dirigente competente nel termine massimo di 30 giorni.

Ai sensi dell'art. 32 co. 7 del Codice, l'aggiudicazione diventa efficace dopo la verifica del possesso dei prescritti requisiti.

Qualora successivamente alla stipula del contratto, le verifiche disposte ai sensi del D.Lgs. 159/2011 diano esito negativo, l'Amministrazione procederà alla risoluzione del contratto.

Una volta divenuta efficace l'aggiudicazione, la mancata disponibilità dell'Appaltatore alla stipulazione del contratto d'appalto comporta la revoca dell'aggiudicazione e l'incameramento della garanzia provvisoria ai sensi dell'art. 93, comma 6 del Codice.

In nessun caso si procede alla stipulazione del contratto se il responsabile del procedimento e l'Impresa appaltatrice non abbiano concordemente dato atto, con verbale da entrambi sottoscritto, del permanere delle condizioni che consentono l'immediata esecuzione dei lavori.

Note

(*) *art. 32 comma 14-bis. D. Lgs. 50/2016 e s.m.i. I capitoli e il computo estimativo metrico, richiamati nel bando o nell'invito, fanno parte integrante del contratto. disposizione introdotta dal DLgs 56-2017 in vigore dal 20-5-2017*

Art. 3.3 QUALIFICAZIONE DELL'APPALTATORE

Per i lavori indicati dal presente Capitolato è richiesta la qualificazione dell'Appaltatore per il totale importo dei lavori e nello specifico per le seguenti categorie e classifiche, così come richiesto dal bando di gara, dall'avviso o dall'invito a partecipare redatto dalla Stazione Appaltante e disciplinata dal Codice Appalti e dalla norma vigente.

Si riportano di seguito le categorie delle lavorazioni

a) Categoria dei lavori prevalente

Le categorie di lavoro previste nell'appalto complessivo sono le seguenti:

- ✓ **categoria prevalente** di opere **OG3** per l'importo di €. 704.816,35 – classifica III. Tale importo comprende gli oneri per la sicurezza non soggetti a ribasso, pari ad €. 26.632,87.
- ✓ **categoria scorporabile** di opere **OG10** per l'importo di €. 116.839,55 – classifica I. Tale importo comprende gli oneri per la sicurezza non soggetti a ribasso, pari ad €. 4.415,01.

Art. 3.4 DISCORDANZE NEGLI ATTI DI CONTRATTO

Qualora uno stesso atto contrattuale dovesse riportare delle disposizioni di carattere discordante, l'Appaltatore ne farà oggetto d'immediata segnalazione scritta all'Amministrazione Appaltante per i conseguenti provvedimenti di modifica.

Se le discordanze dovessero riferirsi a caratteristiche di dimensionamento grafico, saranno di norma ritenute valide le indicazioni riportate nel disegno con scala di riduzione minore. In ogni caso dovrà ritenersi nulla la disposizione che contrasta o che in minor misura collima con il contesto delle norme e disposizioni riportate nei rimanenti atti contrattuali.

Per quanto riguarda le dimensioni delle strutture fanno fede quelle del progetto strutturale rispetto a quelle riportate nel progetto architettonico.

Nel caso si riscontrassero disposizioni discordanti tra i diversi atti di contratto, fermo restando quanto stabilito nel secondo comma del presente articolo, l'Appaltatore rispetterà nell'ordine quelle indicate dagli atti seguenti: Contratto - Documenti di gara - Capitolato Speciale d'appalto comprensivo della parte tecnico prestazionale - Elenchi prezzi unitari allegati al contratto – Disegni esecutivi.

Qualora gli atti contrattuali prevedessero delle soluzioni alternative, resta espressamente stabilito che la scelta spetterà, di norma e salvo diversa specifica, alla Direzione Lavori.

Art. 3.5 CESSIONE DEL CORRISPETTIVO DI CONTRATTO

Secondo quanto disposto dall'art. 106, comma 13 del Codice, i crediti derivanti dall'esecuzione del presente appalto possono essere ceduti a banche o intermediari finanziari disciplinati dal testo unico delle leggi in materia bancaria e creditizia emanato ai sensi dell'art. 25 comma 2, della legge 19 febbraio 1992, n. 142, il cui oggetto sociale preveda l'esercizio dell'attività di acquisto di crediti d'impresa o ai soggetti, costituiti in forma societaria, che svolgono l'attività di acquisto di crediti da soggetti del proprio gruppo che non siano intermediari finanziari. Si applicano le disposizioni di cui alla L.n.52/1991.

Ai fini dell'opponibilità all'Amministrazione comunale, le cessioni di crediti devono essere stipulate mediante atto pubblico o scrittura privata autenticata e devono essere notificate al RUP. Fatto salvo il rispetto degli obblighi di tracciabilità, le cessioni di crediti sono efficaci e opponibili all'Amministrazione comunale se non rifiutate con comunicazione da notificarsi, da parte del RUP, al cedente e al cessionario entro quarantacinque giorni dalla notifica della cessione. In ogni caso l'amministrazione cui è stata notificata la cessione può opporre al cessionario tutte le eccezioni opponibili al cedente in base al contratto con questo stipulato.

E' consentita la cessione del credito nelle medesime forme sopra indicate anche nell'ambito del rapporto di subappalto.

Art. 3.6 SOGGETTI DELL'AMMINISTRAZIONE COMUNALE - DIREZIONE LAVORI

1. L'esecuzione del presente appalto è diretta dal responsabile unico del procedimento (RUP), che controlla i livelli di qualità delle prestazioni. Il responsabile unico del procedimento, nella fase dell'esecuzione, si avvale del Direttore dei lavori, del coordinatore in materia di salute e di sicurezza durante l'esecuzione previsto dal decreto legislativo 9 aprile 2008, n. 81, nonché del collaudatore ovvero della commissione di collaudo, e accerta il corretto ed effettivo svolgimento delle funzioni ad ognuno affidate. In caso di avvalimento, il responsabile unico del procedimento accerta in corso d'opera che le prestazioni oggetto di contratto siano svolte direttamente dalle risorse umane e strumentali dell'impresa ausiliaria che il titolare del contratto utilizza in adempimento degli obblighi derivanti dal contratto di avvalimento, pena la risoluzione del contratto d'appalto ai sensi del successivo art. 35.

2. Per il coordinamento, la direzione ed il controllo tecnico-contabile dell'esecuzione del presente appalto la Stazione Appaltante individua, prima dell'avvio delle procedure per l'affidamento, su proposta del RUP, un Direttore dei lavori che può essere coadiuvato, in relazione alla complessità dell'intervento, da uno o più direttori operativi e da ispettori di cantiere.

3. Il Direttore dei lavori, con l'ufficio di direzione lavori, ove costituito, è preposto al controllo tecnico, contabile e amministrativo dell'esecuzione dell'intervento affinché i lavori siano eseguiti a regola d'arte ed in conformità al progetto e al contratto. Il Direttore dei lavori ha la responsabilità del coordinamento e della supervisione dell'attività di tutto l'ufficio di direzione dei lavori ed interloquisce in via esclusiva con l'esecutore in merito agli aspetti tecnici ed economici del contratto. Il Direttore dei lavori ha la specifica responsabilità dell'accettazione dei materiali, sulla base anche del controllo quantitativo e qualitativo degli accertamenti ufficiali delle caratteristiche meccaniche e in aderenza alle disposizioni delle norme tecniche per le costruzioni vigenti. Al Direttore dei lavori fanno carico tutte le attività ed i compiti allo stesso espressamente demandati dal codice nonché:

a) verificare periodicamente il possesso e la regolarità da parte dell'esecutore e del subappaltatore della documentazione prevista dalle leggi vigenti in materia di obblighi nei confronti dei dipendenti;

b) curare la costante verifica di validità del programma di manutenzione, dei manuali d'uso e dei manuali di manutenzione, modificandone e aggiornandone i contenuti a lavori ultimati;

c) provvedere alla segnalazione al responsabile del procedimento, dell'inosservanza, da parte dell'esecutore, delle norme in materia di subappalto;

d) svolge, qualora sia in possesso dei requisiti previsti, le funzioni di coordinatore per l'esecuzione dei lavori previsti dalla vigente normativa sulla sicurezza. Nel caso in cui il Direttore dei lavori non svolga tali funzioni, la Stazione appaltante prevede la presenza di almeno un direttore operativo, in possesso dei requisiti previsti dalla normativa, a cui affidarle.

4. Gli assistenti con funzioni di direttori operativi collaborano con il Direttore dei lavori nel verificare che le lavorazioni di singole parti dei lavori da realizzare siano eseguite regolarmente e nell'osservanza delle clausole contrattuali. Essi rispondono della loro attività direttamente al Direttore dei lavori. Ai direttori operativi possono essere affidati dal direttore dei lavori, fra gli altri, i seguenti compiti:

a) verificare che l'esecutore svolga tutte le pratiche di legge relative alla denuncia dei calcoli delle strutture;

b) programmare e coordinare le attività dell'ispettore dei lavori;

c) curare l'aggiornamento del cronoprogramma generale e particolareggiato dei lavori e segnalare tempestivamente al Direttore dei lavori le eventuali difformità rispetto alle previsioni contrattuali proponendo i necessari interventi correttivi;

d) assistere il Direttore dei lavori nell'identificare gli interventi necessari ad eliminare difetti progettuali o esecutivi;

e) individuare ed analizzare le cause che influiscono negativamente sulla qualità dei lavori e proponendo al direttore dei lavori le adeguate azioni correttive;

f) assistere i collaudatori nell'espletamento delle operazioni di collaudo;

g) esaminare e approvare il programma delle prove di collaudo e messa in servizio degli impianti;

h) direzione di lavorazioni specialistiche.

5. Gli assistenti con funzioni di ispettori di cantiere collaborano con il Direttore dei lavori nella sorveglianza dei lavori in conformità delle prescrizioni stabilite nel capitolato speciale di appalto. La posizione di ispettore è ricoperta da una sola persona che esercita la sua attività in un turno di lavoro. Essi sono presenti a tempo pieno durante il periodo di svolgimento di lavori che richiedono controllo quotidiano, nonché durante le fasi di collaudo e delle eventuali manutenzioni. Essi rispondono della loro attività direttamente al Direttore dei lavori. Agli ispettori possono essere affidati fra gli altri i seguenti compiti:

a) la verifica dei documenti di accompagnamento delle forniture di materiali per assicurare che siano conformi alle prescrizioni ed approvati dalle strutture di controllo in qualità del fornitore;

b) la verifica, prima della messa in opera, che i materiali, le apparecchiature e gli impianti abbiano superato le fasi di collaudo prescritte dal controllo di qualità o dalle normative vigenti o dalle prescrizioni contrattuali in base alle quali sono stati costruiti;

c) il controllo sulla attività dei subappaltatori;

d) il controllo sulla regolare esecuzione dei lavori con riguardo ai disegni ed alle specifiche tecniche contrattuali;

e) l'assistenza alle prove di laboratorio;

f) l'assistenza ai collaudi dei lavori ed alle prove di messa in esercizio ed accettazione degli impianti;

g) la predisposizione degli atti contabili e l'esecuzione delle misurazioni quando siano stati incaricati dal direttore dei lavori;

h) l'assistenza al coordinatore per l'esecuzione.

6. Il Responsabile del Procedimento impartisce al Direttore dei Lavori, con disposizione di servizio, le istruzioni occorrenti a garantire la regolarità dei lavori (e/o fissa l'ordine da seguirsi nella loro esecuzione) e stabilisce, in relazione all'importanza dei lavori, la periodicità con la quale il Direttore dei lavori è tenuto a presentare un rapporto sulle principali attività di cantiere e sull'andamento delle lavorazioni. Nell'ambito delle disposizioni di servizio impartite dal RUP al Direttore dei lavori resta di competenza di quest'ultimo l'emanazione di ordini di servizio all'esecutore in ordine agli aspetti tecnici ed economici della gestione dell'appalto.

7. L'ordine di servizio è l'atto mediante il quale sono impartite tutte le disposizioni e istruzioni da parte del Responsabile del Procedimento o del Direttore dei Lavori all'Appaltatore. L'ordine di servizio è redatto in due copie e comunicato all'esecutore che lo restituisce firmato per avvenuta conoscenza. Qualora l'ordine di servizio sia impartito dal Direttore dei Lavori, deve essere vistato dal Responsabile del Procedimento. L'esecutore è tenuto ad uniformarsi alle disposizioni contenute negli ordini di servizio, fatte salve le facoltà di iscriverne le proprie riserve. In ogni caso, a pena di decadenza, le riserve sono iscritte nel registro di contabilità all'atto della firma immediatamente successiva all'ordine di servizio oggetto di riserve. Gli ordini di servizio non costituiscono sede per la iscrizione di eventuali riserve e debbono essere eseguiti con la massima cura e prontezza nel rispetto delle norme di contratto e di Capitolato. L'Appaltatore non può mai rifiutarsi di dare loro immediata esecuzione anche quando si tratti di lavoro da farsi di notte e nei giorni festivi o in più luoghi contemporaneamente sotto pena di esecuzione di ufficio, con addebito della eventuale maggiore spesa. Resta comunque fermo il suo diritto di avanzare per iscritto le osservazioni che ritenesse opportuno fare in merito all'ordine impartito.

8. L'Appaltatore dovrà assicurare in qualsiasi momento ai componenti designati delle predette strutture, l'accesso alla zona dei lavori e dovrà fornire tutta l'assistenza necessaria per agevolare l'espletamento del loro compito, nonché mettere loro a disposizione il personale sufficiente ed i materiali occorrenti per le prove, i controlli, le misure e le verifiche previste dal presente capitolato.

9. Per le funzioni del coordinatore per l'esecuzione dei lavori si applica l'articolo 92 comma 1 del decreto legislativo n. 81 del 2008.

10. Per tutto quanto qui non disciplinato si rinvia a quanto previsto dall'art. 101 D.lgs.n.50/2016 e dalla L.R.n.38/2007 e s.m.i.

Art. 3.7 DOMICILIO DELLA DITTA APPALTATRICE

L'Appaltatore deve avere domicilio nel territorio comunale; ove non abbia in tale luogo uffici propri, deve eleggere domicilio presso la sede dell'Amministrazione Appaltante ai sensi e nei modi di cui all'articolo 2 del capitolato generale d'appalto; a tale domicilio si intendono ritualmente effettuate tutte le intimazioni, le assegnazioni di termini e ogni altra notificazione o comunicazione dipendente dal contratto.

Art. 3.8 RAPPRESENTANTE DELL'APPALTATORE - DIRETTORE DI CANTIERE

L'appaltatore deve altresì comunicare, ai sensi e nei modi di cui all'articolo 3 del capitolato generale d'appalto, le generalità delle persone autorizzate a riscuotere.

Qualora l'appaltatore non conduca direttamente i lavori, deve depositare presso la Stazione appaltante, ai sensi e nei modi di cui all'articolo 4 del capitolato generale d'appalto, il mandato conferito con atto pubblico a persona idonea, sostituibile su richiesta motivata della Stazione appaltante. La direzione del cantiere è assunta dal direttore tecnico dell'impresa o da altro tecnico, avente comprovata esperienza in rapporto alle caratteristiche delle opere da eseguire. L'assunzione della direzione di cantiere da parte del direttore tecnico avviene mediante delega conferita da tutte le imprese operanti nel cantiere, con l'indicazione specifica delle attribuzioni da esercitare dal delegato anche in rapporto a quelle degli altri soggetti operanti nel cantiere.

L'appaltatore, tramite il direttore di cantiere assicura l'organizzazione, la gestione tecnica e la conduzione del cantiere. Il direttore dei lavori ha il diritto di esigere il cambiamento del direttore di cantiere e del personale dell'appaltatore per disciplina, incapacità o grave negligenza. L'appaltatore è in tutti i casi responsabile dei danni causati

dall'imperizia o dalla negligenza di detti soggetti, nonché della malafede o della frode nella somministrazione o nell'impiego dei materiali.

Ogni variazione del domicilio di cui al comma 1, o delle persone di cui ai commi 2, 3 o 4, deve essere tempestivamente notificata Stazione appaltante; ogni variazione della persona di cui al comma 3 deve essere accompagnata dal deposito presso la Stazione appaltante del nuovo atto di mandato.

Art. 3.9 OBBLIGHI DELL'APPALTATORE PRIMA DELLA CONSEGNA DEI LAVORI

Prima della consegna dei lavori l'Appaltatore deve consegnare al Direttore Lavori la seguente documentazione:

- la **polizza di assicurazione per danni di esecuzione e responsabilità civile verso terzi** indicata nel presente Capitolato;
- il **programma esecutivo ai sensi del D.M.- 49/2018**, nel quale sono riportate, per ogni lavorazione, le previsioni circa il periodo di esecuzione nonché l'ammontare presunto, parziale e progressivo, dell'avanzamento dei lavori alle date stabilite dal presente capitolato per la liquidazione dei certificati di pagamento. Il programma esecutivo deve essere coerente con il cronoprogramma e con il piano di coordinamento e sicurezza (ove previsto). La coerenza sarà valutata dal Responsabile del Procedimento. È facoltà della D.L., in caso di varianti in corso d'opera, di richiedere un aggiornamento del Programma esecutivo, da sottoporre a successivo visto;
- **dichiarazione autentica in ordine all'organico medio annuo**, destinato al lavoro in oggetto nelle varie qualifiche, corredata dagli estremi delle denunce dei lavoratori presso l'I.N.P.S., l'I.N.A.I.L. e casse edili
- dichiarazione relativa al **contratto collettivo** stipulato dalle organizzazioni sindacali comparativamente più rappresentative applicato ai lavoratori dipendenti;
- eventuali proposte integrative del piano di sicurezza e di coordinamento (quando quest'ultimo sia previsto ai sensi del D.lgs.81/2008); proposte che l'Appaltatore trasmette, prima dell'inizio dei lavori alle imprese esecutrici ed ai lavoratori autonomi, quando ritenga di poter meglio garantire la sicurezza nel cantiere sulla base della propria esperienza. In nessun caso le eventuali integrazioni possono giustificare modifiche o adeguamento dei prezzi pattuiti;
- un **piano operativo di sicurezza (POS)**, avente almeno i contenuti indicati dall'Allegato XV, punto 3.2. del D.lgs.81/2008, per quanto attiene alle proprie scelte autonome e relative responsabilità nell'organizzazione del cantiere e nell'esecuzione dei lavori, da considerare come piano complementare di dettaglio del piano di sicurezza e di coordinamento.

2. L'Appaltatore è soggetto alla verifica di idoneità tecnico-professionale prevista dall'art.16 L.R. n.38/2007 nonché dall'art.90, comma 9, lett. a), D.Lgs.81/2008. A tal fine prima della consegna dei lavori deve presentare:

- la documentazione attestante il rispetto da parte dell'Impresa appaltatrice degli adempimenti di cui all'art.16, comma 1, lett. a) la nomina del responsabile del servizio di prevenzione e protezione aziendale b) la nomina del medico competente c) la redazione del documento di valutazione dei rischi d) adeguata e documentata formazione dei propri lavoratori in materia di sicurezza e di salute L.R.n.38/2007. A tale documentazione deve essere altresì allegata apposita dichiarazione dei rappresentanti dei lavoratori per la sicurezza (RLS) dell'Impresa appaltatrice, attestante la presa visione e l'accettazione della documentazione medesima. L'eventuale esito negativo della verifica viene comunicato alla competente azienda USL per gli adempimenti di competenza, nonché all'Osservatorio regionale dei contratti pubblici.
- l'ulteriore documentazione indicata nell'Allegato XVII, punto 1, D.lgs.81/2008. (iscrizione alla camera di commercio; DURC; dichiarazione di non essere oggetto di provvedimenti di sospensione)
- le eventuali autorizzazioni in deroga ai limiti di rumore ai sensi della normativa vigente e del regolamento comunale approvato con delibera del Consiglio Comunale n. 12 del 16 febbraio 2004.

3. In caso di consegna anticipata per ragioni di urgenza sarà comunque obbligo dell'Appaltatore sottoscrivere il verbale di cui all'art. 6, ultimo comma, del presente Capitolato.

Art. 3.10 MODIFICA DEL CONTRATTO DURANTE IL PERIODO DI EFFICACIA - VARIANTI IN CORSO D'OPERA

Nessuna modifica o variante ai contratti di appalto in corso di validità può essere introdotta dall'Appaltatore se non è autorizzata dal RUP. Il mancato rispetto di tale previsione comporta, salva diversa valutazione del Responsabile del procedimento, la rimessa in pristino, a carico dell'appaltatore, dei lavori e delle opere nella situazione originaria secondo le disposizioni del direttore dei lavori, fermo che in nessun caso egli può vantare compensi, rimborsi o indennizzi per i lavori medesimi.

Durante il periodo di efficacia del contratto, esso potrà essere modificato nei casi ed entro i limiti previsti dall'art. 106 del D. Lgs 50/2016. Il Direttore dei lavori propone al RUP le modifiche, le varianti e le relative perizie di variante, indicandone i motivi in apposita relazione.

La stazione appaltante si riserva la facoltà, nei limiti di cui all'art. 63, comma 5 del Codice, di affidare all'aggiudicatario, entro il triennio successivo alla stipulazione del contratto e alle stesse condizioni previste nel contratto originario, nuovi lavori consistenti nella ripetizione di lavori analoghi, conformi al progetto posto a base di gara, per un importo massimo non superiore all'importo delle somme contenute nel quadro economico dell'opera, fermo restando che il valore globale dell'appalto, determinato computando anche tale importo massimo, non comporterà il superamento della soglia di cui all'articolo 35, comma 1 del Codice.

Ai sensi dell'art. 106, comma 1, lett e) del D. Lgs 50/2016, durante l'esecuzione dell'appalto oggetto della presente procedura, potranno essere apportate modifiche contrattuali non sostanziali tali da non alterare considerevolmente gli elementi del contratto originariamente pattuiti come previsto dall'art. 106, comma 4 del D. Lgs 50/2016. Tali modifiche potranno comportare una variazione in aumento dell'importo contrattuale in misura non superiore all'importo delle somme contenute nel quadro economico dell'opera.

Ai sensi dell'art. 106, co. 1, lett. c) e co. 7 del Codice il contratto può inoltre essere modificato in presenza di tutte le seguenti condizioni: 1) la necessità di modifica è determinata da circostanze imprevedute e imprevedibili per l'Amministrazione comunale, tra le quali può rientrare anche la sopravvenienza di nuove disposizioni legislative o regolamentari o provvedimenti di autorità od enti preposti alla tutela di interessi rilevanti; 2) la modifica non altera la natura generale del contratto; 3) l'eventuale aumento di prezzo non eccede il 50 per cento del valore del contratto iniziale; in caso di più modifiche successive, tale limitazione si applica al valore di ciascuna modifica. Tali modifiche successive non sono intese ad aggirare il Codice. In tali casi le modifiche al contratto assumono la denominazione di varianti in corso d'opera. Il Direttore dei lavori può disporre modifiche di dettaglio non comportanti aumento o diminuzione dell'importo contrattuale, comunicandole al RUP ai fini della preventiva autorizzazione delle stesse; tali modifiche non devono in ogni caso essere qualificabili come sostanziali ai sensi dell'art. 106, comma 4 del Codice.

L'appaltatore ha l'obbligo di eseguire tutte le variazioni ritenute opportune dalla stazione appaltante e che il Direttore lavori gli abbia ordinato purché non mutino sostanzialmente la natura dei lavori compresi nel presente appalto. Per il mancato adempimento dell'appaltatore si applicano le disposizioni di cui all'articolo 17 sexies del presente Capitolato. Qualora l'importo delle variazioni rientri nel limite stabilito dal successivo comma 11, la perizia di variante o suppletiva è accompagnata da un atto di sottomissione che l'appaltatore è tenuto a sottoscrivere in segno di accettazione o di motivato dissenso. Nel caso, invece, di eccedenza rispetto a tale limite, la perizia è accompagnata da un atto aggiuntivo al contratto principale, sottoscritto dall'appaltatore in segno di accettazione, nel quale sono riportate le condizioni alle quali, in relazione a quanto disposto dal successivo comma 12, è condizionata tale accettazione. Gli ordini di variazione fanno espresso riferimento all'intervenuta approvazione.

L'accertamento delle cause, delle condizioni e dei presupposti che a norma dell'articolo 106, co. 1, lett. c) e co. 7 del Codice consentono di disporre varianti in corso d'opera è demandato al Responsabile del procedimento, che vi provvede con apposita relazione a seguito di istruttoria e di motivato esame dei fatti. Il Direttore dei lavori descrive la situazione di fatto ai fini dell'accertamento da parte del RUP della sua non imputabilità alla stazione appaltante, motiva circa la sua non prevedibilità al momento della redazione del progetto o della consegna dei lavori e precisa le ragioni per cui si renda necessaria la variazione. Qualora i lavori non possano eseguirsi secondo le originarie previsioni di progetto a causa di atti o provvedimenti della pubblica amministrazione o di altra autorità, il Responsabile del procedimento riferisce alla stazione appaltante.

Le perizie di variante, corredate dei pareri e delle autorizzazioni richiesti, sono approvate dall'organo decisionale della stazione appaltante, qualora comportino la necessità di ulteriore spesa rispetto a quella prevista nel quadro economico del progetto approvato; negli altri casi, le perizie di variante sono approvate dal responsabile del procedimento.

Il Direttore dei lavori è responsabile delle conseguenze derivanti dall'aver ordinato o lasciato eseguire modifiche o addizioni al progetto, senza averne ottenuta regolare autorizzazione, sempre che non derivino da interventi volti ad evitare danni gravi a beni soggetti alla vigente legislazione in materia di beni culturali e ambientali o comunque di proprietà delle stazioni appaltanti.

Eventuali varianti al progetto saranno valutate con i prezzi contenuti nell'elenco prezzi unitari allegato. In carenza si applicheranno i prezzi desumibili dai prezzi di cui all'art. 23 comma 7 del Codice o, in mancanza, dal Bollettino degli ingegneri della Toscana, aggiornati all'anno 2021; ovvero, qualora i prezzi non siano desumibili da tali documenti, si provvederà alla formulazione di nuovi prezzi, approvati dal RUP, mediante analisi. Le nuove analisi saranno effettuate con riferimento ai prezzi elementari di mano d'opera, materiali, noli e trasporti alla data di formulazione dell'offerta incrementate di una percentuale pari al 15% per spese generali e del 10% per utili di impresa. In tutti i casi si applicherà il ribasso che risulta dall'offerta dell'Appaltatore.

Ai sensi dell'art. 106, co. 12 del Codice, qualora in corso di esecuzione si renda necessario un aumento o una diminuzione delle prestazioni fino a concorrenza del quinto dell'importo del contratto, la Stazione appaltante può imporre all'appaltatore l'esecuzione alle stesse condizioni previste nel contratto originario. In tal caso l'appaltatore non può far valere il diritto alla risoluzione del contratto, è tenuto ad eseguire i variati lavori agli stessi patti, prezzi e condizioni del contratto originario, salva l'eventuale definizione di nuovi prezzi, e non ha diritto ad alcuna indennità ad eccezione del corrispettivo relativo ai nuovi lavori.

Se la variante, nei casi previsti dal comma precedente, supera tale limite il Responsabile del procedimento ne dà comunicazione all'appaltatore che, nel termine di dieci giorni dal suo ricevimento, deve dichiarare per iscritto se intende accettare la prosecuzione dei lavori e a quali condizioni; nei quarantacinque giorni successivi al ricevimento della dichiarazione la stazione appaltante deve comunicare all'appaltatore le proprie determinazioni. Qualora l'appaltatore non dia alcuna risposta alla comunicazione del Responsabile del procedimento si intende manifestata la volontà di accettare la variante agli stessi prezzi, patti e condizioni del contratto originario. Se la stazione appaltante non comunica le proprie determinazioni nel termine fissato, si intendono accettate le condizioni avanzate dall'appaltatore.

Ai fini della determinazione del quinto, l'importo dell'appalto è formato dalla somma risultante dal contratto originario, aumentato dell'importo degli atti di sottomissione e degli atti aggiuntivi per varianti già intervenute, nonché dell'ammontare degli importi, diversi da quelli a titolo risarcitorio, eventualmente riconosciuti all'esecutore per transazioni o accordi bonari. La disposizione non si applica nel caso di variante disposta ai sensi dell'articolo 106, comma 2, del Codice.

Nel calcolo di cui al comma precedente non sono tenuti in conto gli aumenti, rispetto alle previsioni contrattuali, delle opere relative a fondazioni. Tuttavia, ove tali variazioni rispetto alle quantità previste superino il quinto dell'importo totale del contratto e non dipendano da errore progettuale ai sensi dell'articolo 106, comma 2, lett. b), ultimo periodo del Codice (errore progettuale), l'appaltatore può chiedere un equo compenso per la parte eccedente.

Ai sensi dell'art. 106, co. 1, lett. d) si ha una modifica soggettiva del contratto se all'aggiudicatario iniziale succede, per causa di morte o per contratto, anche a seguito di ristrutturazioni societarie, comprese rilevazioni, fusioni, scissioni, acquisizione o insolvenza, un altro operatore economico che soddisfi i criteri di selezione qualitativa stabiliti inizialmente, purché ciò non implichi altre modifiche sostanziali al contratto e non sia finalizzato ad eludere l'applicazione del presente codice. Per la verifica della sussistenza dei suddetti presupposti, è fatto obbligo all'Appaltatore di comunicare preventivamente al RUP le suddette modifiche, documentando il possesso dei requisiti di qualificazione necessari per l'esecuzione del presente appalto. In mancanza di tale comunicazione, le modifiche non producono effetti nei confronti della Stazione appaltante. A seguito della comunicazione ricevuta dall'Appaltatore, la stazione appaltante procede, entro i sessanta giorni successivi, alle verifiche in merito al possesso dei requisiti di qualificazione, mancando i quali può opporsi alle modifiche di cui al presente comma. Decorso i sessanta giorni senza che sia intervenuta opposizione, le modifiche di cui al presente comma producono i propri effetti nei confronti della Stazione appaltante, fatto salvo quanto previsto dall'art. 88, co. 4-bis e dall'art. 92, co. 3 del D.Lgs. 159/2011 "Codice delle leggi antimafia e delle misure di prevenzione, nonché nuove disposizioni in materia di documentazione antimafia".

Le variazioni sono valutate ai prezzi di contratto; ove per altro debbano essere eseguite categorie di lavori non previste in contratto o si debbano impiegare materiali per i quali non risulta fissato il prezzo contrattuale si procederà alla determinazione ed al concordamento di nuovi prezzi secondo quanto previsto all'articolo "Disposizioni generali relative ai prezzi".

Ferma l'impossibilità di introdurre modifiche essenziali alla natura dei lavori oggetto dell'appalto, di seguito si riportano le clausole chiare, precise e inequivocabili di cui al citato art. 106, che fissano la portata e la natura delle modifiche nonché le condizioni alle quali esse possono essere ammesse:

Dovranno, essere rispettate tutte le disposizioni di cui all'art 106 d.lgs. n. 50/2016 s.m.i.:

1. Le modifiche, nonché le varianti, dei contratti di appalto in corso di validità devono essere autorizzate dal RUP con le modalità previste dall'ordinamento della stazione appaltante cui il RUP dipende. I contratti di appalto nei settori ordinari e nei settori speciali possono essere modificati senza una nuova procedura di affidamento nei casi seguenti:

a) se le modifiche, a prescindere dal loro valore monetario, sono state previste nei documenti di gara iniziali in clausole chiare, precise e inequivocabili, che possono comprendere clausole di revisione dei prezzi. Tali clausole fissano la portata e la natura di eventuali modifiche nonché le condizioni alle quali esse possono essere impiegate, facendo riferimento alle variazioni dei prezzi e dei costi standard, ove definiti. Esse non apportano modifiche che avrebbero l'effetto di alterare la natura generale del contratto o dell'accordo quadro. Per i contratti relativi ai lavori, le variazioni di prezzo in aumento o in diminuzione possono essere valutate, sulla base dei prezzi di cui all'articolo 23, comma 7, solo per l'eccedenza rispetto al dieci per cento rispetto al prezzo originario e comunque in misura pari alla metà. Per i contratti relativi a servizi o forniture stipulati dai soggetti aggregatori restano ferme le disposizioni di cui all'articolo 1, comma 511, della legge 28 dicembre 2015, n. 208;

Comm. 2019	Strada Provinciale 13 Via Leonardo Da Vinci messa in sicurezza del tratto "zona commerciale Via L. Da Vinci – impianti sportivi" attraverso la realizzazione di un percorso protetto per l'utenza debole. <i>CAPITOLATO SPECIALE PRESTAZIONALE E D'APPALTO</i>	2019_E_X3_KCS01_03.docx
------------	---	-------------------------

b) **per lavori, servizi o forniture, supplementari** da parte del contraente originale **che si sono resi necessari e non erano inclusi nell'appalto iniziale**, ove un cambiamento del contraente produca entrambi i seguenti effetti, fatto salvo quanto previsto dal comma 7 per gli appalti nei settori ordinari:

1) **risultati impraticabile per motivi economici o tecnici** quali il rispetto dei requisiti di intercambiabilità o interoperabilità tra apparecchiature, servizi o impianti esistenti forniti nell'ambito dell'appalto iniziale;

2) **comporti per l'amministrazione aggiudicatrice o l'ente aggiudicatore notevoli disguidi o una consistente duplicazione dei costi;**

c) **ove siano soddisfatte tutte le seguenti condizioni**, fatto salvo quanto previsto per gli appalti nei settori ordinari dal comma 7:

1) **la necessità di modifica è determinata da circostanze impreviste e imprevedibili per l'amministrazione aggiudicatrice o per l'ente aggiudicatore. In tali casi le modifiche all'oggetto del contratto assumono la denominazione di varianti in corso d'opera. Tra le predette circostanze può rientrare anche la sopravvenienza di nuove disposizioni legislative o regolamentari o provvedimenti di autorità od enti preposti alla tutela di interessi rilevanti;**

2) **la modifica non altera la natura generale del contratto;**

d) **se un nuovo contraente sostituisce quello a cui la stazione appaltante aveva inizialmente aggiudicato l'appalto a causa di una delle seguenti circostanze:**

1) **una clausola di revisione inequivocabile in conformità alle disposizioni di cui alla lettera a);**

2) **all'aggiudicatario iniziale succede, per causa di morte o a seguito di ristrutturazioni societarie, comprese rilevazioni, fusioni, scissioni, acquisizione o insolvenza, un altro operatore economico che soddisfi i criteri di selezione qualitativa stabiliti inizialmente, purché ciò non implichi altre modifiche sostanziali al contratto e non e non sia finalizzato ad eludere l'applicazione del presente codice; disposizione modificata dal DLgs 56-2017 in vigore dal 20-5-2017**

3) **nel caso in cui l'amministrazione aggiudicatrice o l'ente aggiudicatore si assuma gli obblighi del contraente principale nei confronti dei suoi subappaltatori;**

e) **se le modifiche non sono sostanziali ai sensi del comma 4. Le stazioni appaltanti possono stabilire nei documenti di gara soglie di importi per consentire le modifiche.**

2. I contratti possono parimenti essere modificati, oltre a quanto previsto al comma 1, senza necessità di una nuova procedura a norma del presente codice, se il valore della modifica è al di sotto di entrambi i seguenti valori:

a) **le soglie fissate all'articolo 35;**

b) **il 10 per cento del valore iniziale del contratto per i contratti di servizi e forniture sia nei settori ordinari che speciali ovvero il 15 per cento del valore iniziale del contratto per i contratti di lavori sia nei settori ordinari che speciali. Tuttavia la modifica non può alterare la natura complessiva del contratto o dell'accordo quadro. In caso di più modifiche successive, il valore è accertato sulla base del valore complessivo netto delle successive modifiche. Qualora la necessità di modificare il contratto derivi da errori o da omissioni nel progetto esecutivo, che pregiudicano in tutto o in parte la realizzazione dell'opera o la sua utilizzazione, essa è consentita solo nei limiti quantitativi di cui al presente comma, ferma restando la responsabilità dei progettisti esterni. disposizione modificata dal DLgs 56-2017 in vigore dal 20-5-2017**

3. **Ai fini del calcolo del prezzo di cui ai commi 1, lettere b) e c), 2 e 7, il prezzo aggiornato è il valore di riferimento quando il contratto prevede una clausola di indicizzazione.**

4. **Una modifica di un contratto o di un accordo quadro durante il periodo della sua efficacia è considerata sostanziale ai sensi del comma 1, lettera e), quando altera considerevolmente gli elementi essenziali del contratto originariamente pattuiti. In ogni caso, fatti salvi i commi 1 e 2, una modifica è considerata sostanziale se una o più delle seguenti condizioni sono soddisfatte:**

a) **la modifica introduce condizioni che, se fossero state contenute nella procedura d'appalto iniziale, avrebbero consentito l'ammissione di candidati diversi da quelli inizialmente selezionati o l'accettazione di un'offerta diversa da quella inizialmente accettata, oppure avrebbero attirato ulteriori partecipanti alla procedura di aggiudicazione;**

b) **la modifica cambia l'equilibrio economico del contratto o dell'accordo quadro a favore dell'aggiudicatario in modo non previsto nel contratto iniziale;**

c) **la modifica estende notevolmente l'ambito di applicazione del contratto;**

d) **se un nuovo contraente sostituisce quello cui l'amministrazione aggiudicatrice o l'ente aggiudicatore aveva inizialmente aggiudicato l'appalto in casi diversi da quelli previsti al comma 1, lettera d).**

5. **Le amministrazioni aggiudicatrici o gli enti aggiudicatori che hanno modificato un contratto nelle situazioni di cui al comma 1, lettere b) e c), pubblicano un avviso al riguardo nella Gazzetta ufficiale dell'Unione europea. Tale avviso contiene le informazioni di cui all'allegato XIV, parte I, lettera E, ed è pubblicato conformemente all'articolo 72 per i settori ordinarie e all'articolo 130 per i settori speciali. Per i contratti di importo inferiore alla soglia di cui all'articolo**

Comm. 2019	Strada Provinciale 13 Via Leonardo Da Vinci messa in sicurezza del tratto "zona commerciale Via L. Da Vinci – impianti sportivi" attraverso la realizzazione di un percorso protetto per l'utenza debole. <i>CAPITOLATO SPECIALE PRESTAZIONALE E D'APPALTO</i>	2019_E_X3_KCS01_03.docx
------------	---	-------------------------

35, la pubblicità avviene in ambito nazionale. disposizione modificata dal DLgs 56-2017 in vigore dal 20-5-2017.

6. Una nuova procedura d'appalto in conformità al presente codice è richiesta per modifiche delle disposizioni di un contratto pubblico di un accordo quadro durante il periodo della sua efficacia diverse da quelle previste ai commi 1 e 2.

7. Nei casi di cui al comma 1, lettere b) e c), per i settori ordinari il contratto può essere modificato se l'eventuale aumento di prezzo non eccede il 50 per cento del valore del contratto iniziale. In caso di più modifiche successive, tale limitazione si applica al valore di ciascuna modifica. Tali modifiche successive non sono intese ad aggirare il presente codice. disposizione corretta con errata corregge del 15-07-2016

8. La stazione appaltante comunica all'ANAC le modificazioni al contratto di cui al comma 1, lettera b) e al comma 2, entro trenta giorni dal loro perfezionamento. In caso di mancata o tardiva comunicazione l'Autorità irroga una sanzione amministrativa alla stazione appaltante di importo compreso tra 50 e 200 euro per giorno di ritardo. L'Autorità pubblica sulla sezione del sito Amministrazione trasparente l'elenco delle modificazioni contrattuali comunicate, indicando l'opera, l'amministrazione o l'ente aggiudicatore, l'aggiudicatario, il progettista, il valore della modifica.

9. I titolari di incarichi di progettazione sono responsabili per i danni subiti dalle stazioni appaltanti in conseguenza di errori o di omissioni della progettazione di cui al comma 2. Nel caso di appalti aventi ad oggetto la progettazione esecutiva e l'esecuzione di lavori, l'appaltatore risponde dei ritardi e degli oneri conseguenti alla necessità di introdurre varianti in corso d'opera a causa di carenze del progetto esecutivo.

10. Ai fini del presente articolo si considerano errore o omissione di progettazione l'inadeguata valutazione dello stato di fatto, la mancata od erronea identificazione della normativa tecnica vincolante per la progettazione, il mancato rispetto dei requisiti funzionali ed economici prestabiliti e risultanti da prova scritta, la violazione delle regole di diligenza nella predisposizione degli elaborati progettuali.

11. La durata del contratto può essere modificata esclusivamente per i contratti in corso di esecuzione se è prevista nel bando e nei documenti di gara una opzione di proroga. La proroga è limitata al tempo strettamente necessario alla conclusione delle procedure necessarie per l'individuazione di un nuovo contraente. In tal caso il contraente è tenuto all'esecuzione delle prestazioni previste nel contratto agli stessi prezzi, patti e condizioni o più favorevoli per la stazione appaltante.

12. La stazione appaltante, qualora in corso di esecuzione si renda necessario una aumento o una diminuzione delle prestazioni fino a concorrenza del quinto dell'importo del contratto, può imporre all'appaltatore l'esecuzione alle stesse condizioni previste nel contratto originario. In tal caso l'appaltatore non può far valere il diritto alla risoluzione del contratto.

13. Si applicano le disposizioni di cui alla legge 21 febbraio 1991, n. 52. Ai fini dell'opponibilità alle stazioni appaltanti, le **cessioni di crediti** devono essere stipulate mediante atto pubblico o scrittura privata autenticata e devono essere notificate alle amministrazioni debtrici. Fatto salvo il rispetto degli obblighi di tracciabilità, le cessioni di crediti da corrispettivo di appalto, concessione, concorso di progettazione, sono efficaci e opponibili alle stazioni appaltanti che sono amministrazioni pubbliche qualora queste non le rifiutino con comunicazione da notificarsi al cedente e al cessionario entro quarantacinque giorni dalla notifica della cessione. Le amministrazioni pubbliche, nel contratto stipulato o in atto separato contestuale, possono preventivamente accettare la cessione da parte dell'esecutore di tutti o di parte dei crediti che devono venire a maturazione. In ogni caso l'amministrazione cui è stata notificata la cessione può opporre al cessionario tutte le eccezioni opponibili al cedente in base al contratto relativo a lavori, servizi, forniture, progettazione, con questo stipulato.

14. Per gli appalti e le concessioni di importo inferiore alla soglia comunitaria, le varianti in corso d'opera dei contratti pubblici relativi a lavori, servizi e forniture, nonché quelle di importo inferiore o pari al 10 per cento dell'importo originario del contratto relative a contratti di importo pari o superiore alla soglia comunitaria, sono comunicate dal RUP all'Osservatorio di cui all'articolo 213, tramite le sezioni regionali, entro trenta giorni dall'approvazione da parte della stazione appaltante per le valutazioni e gli eventuali provvedimenti di competenza. Per i contratti pubblici di importo pari o superiore alla soglia comunitaria, le varianti in corso d'opera di importo eccedente il dieci per cento dell'importo originario del contratto, incluse le varianti in corso d'opera riferite alle infrastrutture prioritarie, sono trasmesse dal RUP all'ANAC, unitamente al progetto esecutivo, all'atto di validazione e ad una apposita relazione del responsabile unico del procedimento, entro trenta giorni dall'approvazione da parte della stazione appaltante. Nel caso in cui l'ANAC accerti l'illegittimità della variante in corso d'opera approvata, essa esercita i poteri di cui all'articolo 213. In caso di inadempimento agli obblighi di comunicazione e trasmissione delle varianti in corso d'opera previsti, si applicano le sanzioni amministrative pecuniarie di cui all'articolo 213, comma 13. disposizione corretta con errata corregge del 15-07-2016; disposizione modificata dal DLgs 56-2017 in vigore dal 20-5-2017.

Le varianti alle opere in progetto saranno ammesse nei casi citati nell'art. 149 D. Lgs. 50/16

1. Non sono considerati varianti in corso d'opera gli interventi disposti dal direttore dei lavori per risolvere aspetti di dettaglio, finalizzati a prevenire e ridurre i pericoli di danneggiamento o deterioramento dei beni tutelati, che non modificano qualitativamente l'opera e che non comportino una variazione in aumento o in diminuzione superiore al venti per cento del valore di ogni singola categoria di lavorazione, nel limite del dieci per cento dell'importo

Comm. 2019	<p style="text-align: center;"><i>Strada Provinciale 13 Via Leonardo Da Vinci messa in sicurezza del tratto "zona commerciale Via L. Da Vinci – impianti sportivi" attraverso la realizzazione di un percorso protetto per l'utenza debole.</i></p> <p style="text-align: center;">CAPITOLATO SPECIALE PRESTAZIONALE E D'APPALTO</p>	2019_E_X3_KCS01_03.docx
------------	---	-------------------------

complessivo contrattuale, qualora vi sia disponibilità finanziaria nel quadro economico tra le somme a disposizione della stazione appaltante.

2. Sono ammesse, nel limite del venti per cento in più dell'importo contrattuale, le varianti in corso d'opera rese necessarie, posta la natura e la specificità dei beni sui quali si interviene, per fatti verificatisi in corso d'opera, per rinvenimenti imprevisi o imprevedibili nella fase progettuale, per adeguare l'impostazione progettuale qualora ciò sia reso necessario per la salvaguardia del bene e per il perseguimento degli obiettivi dell'intervento, nonché le varianti giustificate dalla evoluzione dei criteri della disciplina del restauro.

Art. 3.11 SOSPENSIONI DIRETTORE DEI LAVORI - RUP

Nel caso di sospensione dei lavori, parziale o totale, per cause non attribuibili a responsabilità dell'appaltatore, il programma dei lavori viene aggiornato in relazione all'eventuale incremento della scadenza contrattuale.

Eventuali aggiornamenti legati a motivate esigenze organizzative dell'appaltatore e che non comportino modifica delle scadenze contrattuali, sono approvate dalla Direzione dei Lavori, subordinatamente alla verifica della loro effettiva necessità ed attendibilità per il pieno rispetto delle scadenze contrattuali.

In tutti i casi in cui ricorrano circostanze speciali che impediscono in via temporanea che i lavori procedano utilmente a regola d'arte, e che non siano prevedibili al momento della stipulazione del contratto, il direttore dei lavori può disporre la sospensione dell'esecuzione del contratto, compilando, se possibile con l'intervento dell'esecutore o di un suo legale rappresentante, il verbale di sospensione, con l'indicazione delle ragioni che hanno determinato l'interruzione dei lavori, nonché dello stato di avanzamento dei lavori, delle opere la cui esecuzione rimane interrotta e delle cautele adottate affinché alla ripresa le stesse possano essere continuate ed ultimate senza eccessivi oneri, della consistenza della forza lavoro e dei mezzi d'opera esistenti in cantiere al momento della sospensione. Il verbale è inoltrato al responsabile del procedimento entro cinque giorni dalla data della sua redazione.

Sospensioni ordinate dal direttore dei lavori

La sospensione dell'esecuzione del contratto può essere disposta dal Direttore dei lavori esclusivamente nei casi e con le modalità previsti dall'art. 107 del Codice. Tra le circostanze speciali di cui al **comma 1 del citato art. 107** rientrano le situazioni che determinano la necessità di procedere alla redazione di una variante in corso d'opera nei casi previsti **dall'articolo 106, comma 1, lettera c) del Codice**, purché la sospensione dipenda da fatti non prevedibili al momento della stipulazione del contratto. Nella sospensione dovuta alla redazione di una perizia di variante, il tempo deve essere adeguato alla complessità ed importanza delle modifiche da introdurre nel progetto.

Qualora cause di forza maggiore, condizioni climatologiche oggettivamente eccezionali od altre circostanze speciali che impediscano in via temporanea che i lavori procedano utilmente a regola d'arte, la direzione dei lavori d'ufficio o su segnalazione dell'appaltatore può ordinare la sospensione dei lavori redigendo apposito verbale sentito l'appaltatore; costituiscono circostanze speciali le situazioni che determinano la necessità di procedere alla redazione di una variante in corso d'opera nei casi previsti dall'art. 149 del D.Lgs 18 aprile 2016, n. 50; per le sospensioni di cui al presente articolo nessun indennizzo spetta all'appaltatore.

Il verbale di sospensione deve contenere:

- l'indicazione dello stato di avanzamento dei lavori;
- l'adeguata motivazione a cura della direzione dei lavori;
- l'eventuale imputazione delle cause ad una delle parti o a terzi, se del caso anche con riferimento alle risultanze del verbale di consegna o alle circostanze sopravvenute.

Il verbale di sospensione è controfirmato dall'appaltatore, deve pervenire al RUP entro il quinto giorno naturale successivo alla sua redazione e deve essere restituito controfirmato dallo stesso o dal suo delegato; se il RUP non si pronuncia entro 5 giorni dal ricevimento, il verbale si dà per riconosciuto e accettato dalla Stazione appaltante. Se l'appaltatore non interviene alla firma del verbale di sospensione o rifiuta di sottoscriverlo, oppure appone sullo stesso delle riserve, si procede a norma dell'articolo 165 del Regolamento generale.

In ogni caso la sospensione opera dalla data di redazione del verbale, accettato dal RUP o sul quale si sia formata l'accettazione tacita; non possono essere riconosciute sospensioni, e i relativi verbali non hanno alcuna efficacia, in assenza di adeguate motivazioni o le cui motivazioni non siano riconosciute adeguate da parte del RUP.

Non appena cessate le cause della sospensione la DL redige il verbale di ripresa che, oltre a richiamare il precedente verbale di sospensione, deve indicare i giorni di effettiva sospensione e il conseguente nuovo termine contrattuale dei lavori differito di un numero di giorni pari all'accertata durata della sospensione. Il verbale di ripresa dei lavori è controfirmato dall'appaltatore e trasmesso al RUP; esso è efficace dalla data della comunicazione all'appaltatore.

Se la sospensione, o le sospensioni se più di una, durano per un periodo di tempo superiore ad un quarto della

durata complessiva prevista o comunque superano 6 mesi complessivamente, l'appaltatore può richiedere lo scioglimento del contratto senza indennità; la Stazione appaltante può opporsi allo scioglimento del contratto ma, in tal caso, riconosce al medesimo la rifusione dei maggiori oneri derivanti dal prolungamento della sospensione oltre i termini suddetti, iscrivendoli nella documentazione contabile.

Le disposizioni di cui ai commi precedenti si applicano anche a sospensioni parziali e riprese parziali che abbiano per oggetto parti determinate dei lavori, da indicare nei relativi verbali; in tal caso il differimento dei termini contrattuali è pari ad un numero di giorni costituito dal prodotto dei giorni di sospensione per il rapporto tra l'ammontare dei lavori sospesi e l'importo totale dei lavori previsto nello stesso periodo secondo il programma esecutivo dei lavori.

Trova altresì applicazione l'art. 107 del D.Lgs 18 aprile 2016, n. 50.

Nel corso della sospensione, il Direttore dei lavori dispone visite periodiche al cantiere ad intervalli di tempo non superiori a novanta giorni, accertando le condizioni delle opere e la consistenza della mano d'opera e dei macchinari eventualmente presenti e dando, ove occorra, le necessarie disposizioni al fine di contenere macchinari e mano d'opera nella misura strettamente necessaria per evitare danni alle opere già eseguite e facilitare la ripresa dei lavori.

Non appena siano venute a cessare le cause della sospensione il direttore dei lavori lo comunica al RUP affinché quest'ultimo disponga la ripresa dei lavori e indichi il nuovo termine contrattuale. La sospensione parziale dei lavori determina, altresì, il differimento dei termini contrattuali pari ad un numero di giorni determinato dal prodotto dei giorni di sospensione per il rapporto tra ammontare dei lavori non eseguiti per effetto della sospensione parziale e l'importo totale dei lavori previsto nello stesso periodo secondo il cronoprogramma. Entro cinque giorni dalla disposizione di ripresa dei lavori effettuata dal RUP, il direttore dei lavori procede alla redazione del verbale di ripresa dei lavori, che deve essere sottoscritto anche dall'esecutore e deve riportare il nuovo termine contrattuale indicato dal RUP. Nel caso in cui l'esecutore ritenga cessate le cause che hanno determinato la sospensione temporanea dei lavori e il RUP non abbia disposto la ripresa dei lavori stessi, l'esecutore può diffidare il RUP a dare le opportune disposizioni al direttore dei lavori perché provveda alla ripresa; la diffida proposta ai fini sopra indicati, è condizione necessaria per poter iscrivere riserva all'atto della ripresa dei lavori, qualora l'esecutore intenda far valere l'illegittima maggiore durata della sospensione.

Sospensioni ordinate dal R.U.P.

La sospensione deve essere disposta per il tempo strettamente necessario e per ragioni di necessità o di pubblico interesse, tra cui l'interruzione di finanziamenti, per esigenze sopravvenute di finanza pubblica, disposta con atto motivato delle amministrazioni competenti. Ove successivamente alla consegna dei lavori insorgano, per cause imprevedibili o di forza maggiore, circostanze che impediscano parzialmente il regolare svolgimento dei lavori, l'esecutore è tenuto a proseguire le parti di lavoro eseguibili, mentre si provvede alla sospensione parziale dei lavori non eseguibili, dandone atto in apposito verbale.

Il R.U.P. può ordinare la sospensione dei lavori per cause di pubblico interesse o particolare necessità; l'ordine è trasmesso contemporaneamente all'appaltatore e al direttore dei lavori ed ha efficacia dalla data di emissione.

Nei casi previsti dall'articolo 107, comma 1, primo periodo del Codice, il Responsabile del procedimento determina il momento in cui sono venute meno le ragioni di pubblico interesse o di necessità che lo hanno indotto a sospendere i lavori. In ogni caso, e salvo che la sospensione non sia dovuta a cause attribuibili all'appaltatore, la sua durata non è calcolata nel tempo fissato dal contratto per l'esecuzione dei lavori.

Lo stesso R.U.P. determina il momento in cui sono venute meno le ragioni di pubblico interesse o di particolare necessità che lo hanno indotto ad ordinare la sospensione dei lavori ed emette l'ordine di ripresa, trasmesso tempestivamente all'appaltatore e al direttore dei lavori.

Per la sospensione dei lavori l'Appaltatore non ha diritto a compensi o indennizzi. Tuttavia se la sospensione dei lavori supera un quarto della durata complessiva prevista per l'esecuzione dei lavori o comunque i sei mesi complessivi, l'Appaltatore può richiedere la risoluzione del contratto senza indennità. Se l'Amministrazione Comunale si oppone allo scioglimento l'Appaltatore ha diritto alla rifusione dei maggiori oneri derivanti dal prolungamento della sospensione oltre i termini suddetti.

Per quanto non diversamente disposto, agli ordini di sospensione e di ripresa emessi dal R.U.P. si applicano le disposizioni, in materia di verbali di sospensione e di ripresa dei lavori, in quanto compatibili.

Qualora la sospensione, o le sospensioni se più di una, durino per un periodo di tempo superiore ad un quarto della durata complessiva prevista, o comunque quando superino 6 mesi complessivamente, l'appaltatore può richiedere lo scioglimento del contratto senza indennità; la Stazione appaltante può opporsi allo scioglimento del contratto ma, in tal caso, riconosce al medesimo la rifusione dei maggiori oneri derivanti dal prolungamento della sospensione oltre i termini suddetti, iscrivendoli nella documentazione contabile.

Trova altresì applicazione l'art. 107 del D.Lgs 18 aprile 2016, n. 50.

Qualora si verificano sospensioni totali o parziali dei lavori disposte per cause diverse da quelle di cui sopra, l'appaltatore sarà dovutamente risarcito sulla base dei criteri riportati all'articolo 10 comma 2 del d.m. 49/2018.

Nel caso di sospensioni totali o parziali dei lavori disposte dalla Stazione appaltante per cause diverse da quelle di cui ai commi 1, 2 e 4 del citato art. 107 del Codice, l'esecutore può chiedere il risarcimento dei danni subiti, quantificato sulla base di quanto previsto dall'articolo 1382 del codice civile e secondo criteri individuati nel D.M. n. 49 del 7/3/2018, art. 10 co. 2 di cui all'articolo 111, comma 1 del D.Lgs 50/2016.

Le contestazioni dell'esecutore in merito alle sospensioni dei lavori sono iscritte a pena di decadenza nei verbali di sospensione e di ripresa dei lavori, salvo che per le sospensioni inizialmente legittime, per le quali è sufficiente l'iscrizione nel verbale di ripresa dei lavori; qualora l'esecutore non intervenga alla firma dei verbali o si rifiuti di sottoscriverli, deve farne espressa riserva sul registro di contabilità. Quando la sospensione supera il quarto del tempo contrattuale complessivo il responsabile del procedimento dà avviso all'ANAC.

Art. 3.12 PROROGHE

L'Appaltatore che, per cause a lui non imputabili, non sia in grado di ultimare i lavori nel termine fissato può richiederne la proroga nei termini e nei modi previsti dall'art. 107, comma 5 del Codice.

L'appaltatore, nel caso sopra citato, può chiedere la proroga, presentando apposita richiesta motivata almeno 45 giorni prima della scadenza del termine di ultimazione dei lavori.

In deroga a quanto previsto al comma 1, la richiesta può essere presentata anche qualora manchino meno di 45 giorni alla scadenza del termine di ultimazione dei lavori, comunque prima di tale scadenza, qualora le cause che hanno determinato la richiesta si siano verificate posteriormente; in questo caso la richiesta deve essere motivata anche in relazione alla specifica circostanza della tardività.

La richiesta è presentata al direttore di lavori il quale la trasmette tempestivamente al R.U.P., corredata dal proprio parere; qualora la richiesta sia presentata direttamente al R.U.P. questi acquisisce tempestivamente il parere del direttore dei lavori.

La proroga è concessa o negata con provvedimento scritto del R.U.P. entro 30 giorni dal ricevimento della richiesta; il R.U.P. può prescindere dal parere del direttore dei lavori qualora questi non si esprima entro 10 giorni e può discostarsi dallo stesso parere; nel provvedimento è riportato il parere del direttore dei lavori qualora questo sia difforme dalle conclusioni del R.U.P.

Nei casi di cui al comma 2 i termini di 30 giorni e di 10 giorni di cui al comma 4 sono ridotti rispettivamente a 10 giorni e a 3 giorni; negli stessi casi qualora la proroga sia concessa formalmente dopo la scadenza del termine di ultimazione dei lavori, essa ha effetto retroattivo a partire da tale ultimo termine.

La mancata determinazione del R.U.P. entro i termini di cui ai commi 1, 2 o 5 costituisce rigetto della richiesta.

Trova altresì applicazione l'art. 107 del D.Lgs 18 aprile 2016, n. 50.

Le disposizioni di cui ai commi precedenti si applicano anche ad eventuali proroghe parziali relative alle soglie temporali intermedie previste dal programma esecutivo dei lavori; in tal caso per termine di ultimazione si intendono i singoli termini delle soglie parziali ed il periodo di proroga è proporzionato all'importo dei lavori per l'ultimazione dei quali è concessa la proroga.

Art. 3.13 GARANZIA PROVVISORIA

FIDEIUSSIONE A GARANZIA DELL'ANTICIPAZIONE

Modalità di costituzione della garanzia nel pieno rispetto dell' Art. 93 D. Lgs. 50/16

L'erogazione dell'anticipazione è subordinata alla costituzione di garanzia fideiussoria bancaria o assicurativa di importo pari all'anticipazione maggiorato del tasso di interesse legale applicato al periodo necessario al recupero dell'anticipazione stessa secondo il cronoprogramma dei lavori. L'importo della garanzia viene gradualmente ed automaticamente ridotto nel corso dei lavori, in rapporto al progressivo recupero dell'anticipazione da parte delle stazioni appaltanti. Il beneficiario decade dall'anticipazione, con obbligo di restituzione, se l'esecuzione dei lavori non procede, per ritardi a lui imputabili, secondo i tempi contrattuali. Sulle somme restituite sono dovuti gli interessi legali con decorrenza dalla data di erogazione della anticipazione. Per quanto non previsto nel presente Capitolato si applica l'art. 35, comma 18 del Codice.

La garanzia provvisoria, ai sensi di quanto disposto dall'art. 93 del d.lgs. n. 50/2016 e s.m.i., copre la mancata sottoscrizione del contratto dopo l'aggiudicazione, dovuta ad ogni fatto riconducibile all'affidatario o all'adozione di informazione antimafia interdittiva emessa ai sensi degli articoli 84 e 91 del decreto legislativo 6 settembre 2011, n.

159 ed è svincolata automaticamente al momento della sottoscrizione del contratto.

La garanzia provvisoria è pari al **2 %** del prezzo base indicato nel bando o nell'invito, sotto forma di cauzione (in contanti, con bonifico, in assegni circolari o in titoli del debito pubblico garantiti dallo Stato) o di fidejussione, a scelta dell'offerente. Al fine di rendere l'importo della garanzia proporzionato e adeguato alla natura delle prestazioni oggetto del contratto e al grado di rischio ad esso connesso, la stazione appaltante può motivatamente ridurre l'importo della cauzione sino all'1 per cento ovvero incrementarlo sino al 4 per cento.

Nel caso di procedure di gara realizzate in forma aggregata da centrali di committenza, l'importo della garanzia è fissato nel bando o nell'invito nella misura massima del 2 per cento del prezzo base.

Tale garanzia provvisoria potrà essere prestata anche a mezzo di fidejussione bancaria od assicurativa, e dovrà coprire un arco temporale almeno di 180 giorni decorrenti dalla presentazione dell'offerta e prevedere l'impegno del fidejussore, in caso di aggiudicazione, a prestare anche la cauzione definitiva. Il bando o l'invito possono richiedere una garanzia con termine di validità maggiore o minore, in relazione alla durata presumibile del procedimento, e possono altresì prescrivere che l'offerta sia corredata dall'impegno del garante a rinnovare la garanzia, su richiesta della stazione appaltante nel corso della procedura, per la durata indicata nel bando, nel caso in cui al momento della sua scadenza non sia ancora intervenuta l'aggiudicazione.

Salvo nel caso di microimprese, piccole e medie imprese e di raggruppamenti di operatori economici o consorzi ordinari costituiti esclusivamente da microimprese, piccole e medie imprese, l'offerta dovrà essere corredata, a pena di esclusione, dall'impegno di un fidejussore, anche diverso da quello che ha rilasciato la garanzia provvisoria, a rilasciare la garanzia fidejussoria per l'esecuzione del contratto, di cui agli articoli 103 e 104, qualora l'offerente risultasse affidatario.

La fidejussione bancaria o assicurativa di cui sopra dovrà prevedere espressamente la rinuncia al beneficio della preventiva escussione del debitore principale, la rinuncia all'eccezione di cui all'articolo 1957, comma 2, del codice civile e la sua operatività entro 15 giorni a semplice richiesta scritta della Stazione Appaltante.

L'importo della garanzia e del suo eventuale rinnovo, nei contratti relativi a lavori, è ridotto secondo le modalità indicate dall'articolo 93 comma 7 del Codice, per gli operatori economici in possesso delle certificazioni alle norme europee della serie UNI CEI ISO 9000, la registrazione al sistema comunitario di ecogestione e audit (EMAS), la certificazione ambientale ai sensi della norma UNI EN ISO 14001 o che sviluppano un inventario di gas ad effetto serra ai sensi della norma UNI EN ISO 14064-1 o un'impronta climatica (carbon footprint) di prodotto ai sensi della norma UNI ISO/TS 14067. La stessa riduzione è applicata nei confronti delle microimprese, piccole e medie imprese e dei raggruppamenti di operatori economici o consorzi ordinari costituiti esclusivamente da microimprese, piccole e medie imprese.

Per fruire delle citate riduzioni l'operatore economico dovrà segnalare, in sede di offerta, il possesso dei relativi requisiti e lo documenta nei modi prescritti dalle norme vigenti.

Art. 3.14 GARANZIA DEFINITIVA

L'esecutore per la sottoscrizione del contratto è obbligato a costituire una garanzia definitiva a sua scelta sotto forma di cauzione o fidejussione con le modalità di cui all'articolo 93, commi 2 e 3 e 103 del d.lgs. n.50/2016 e s.m.i., **pari al 10 % dell'importo contrattuale.**

Al fine di salvaguardare l'interesse pubblico alla conclusione del contratto nei termini e nei modi programmati **in caso di aggiudicazione con ribassi superiori al dieci per cento la garanzia da costituire è aumentata di tanti punti percentuali quanti sono quelli eccedenti il 10 per cento.** Ove il ribasso sia superiore al venti per cento, l'aumento è di due punti percentuali per ogni punto di ribasso superiore al venti per cento. La cauzione è prestata a garanzia dell'adempimento di tutte le obbligazioni del contratto e del risarcimento dei danni derivanti dall'eventuale inadempimento delle obbligazioni stesse, nonché a garanzia del rimborso delle somme pagate in più all'esecutore rispetto alle risultanze della liquidazione finale, salva comunque la risarcibilità del maggior danno verso l'appaltatore.

Ai sensi del comma 3 dell'art. 103 del Codice, la mancata costituzione della garanzia determina la decadenza dell'affidamento e l'acquisizione della garanzia provvisoria di cui all'art.93 da parte di questa Amministrazione, che procederà all'aggiudicazione dell'appalto al concorrente che segue nella graduatoria.

La garanzia copre:

- a) l'adempimento di tutte le obbligazioni del contratto e del risarcimento dei danni derivanti dall'eventuale inadempimento delle obbligazioni stesse;
- b) il rimborso delle somme pagate in più all'Appaltatore rispetto alle risultanze della liquidazione finale, fatta salva comunque la risarcibilità del maggior danno subito dalla Stazione appaltante;

Comm. 2019	<p align="center"><i>Strada Provinciale 13 Via Leonardo Da Vinci messa in sicurezza del tratto "zona commerciale Via L. Da Vinci – impianti sportivi" attraverso la realizzazione di un percorso protetto per l'utenza debole.</i></p> <p align="center"><i>CAPITOLATO SPECIALE PRESTAZIONALE E D'APPALTO</i></p>	2019_E_X3_KCS01_03.docx
------------	---	-------------------------

- c) le maggiori spese sostenute per il completamento dei lavori nel caso di risoluzione disposta in danno dell'Appaltatore;
- d) le inadempienze derivanti dalla inosservanza di norme e prescrizioni dei contratti collettivi, delle leggi e dei regolamenti sulla tutela, protezione, assicurazione, assistenza e sicurezza fisica dei lavoratori addetti all'esecuzione dell'appalto.

Tale garanzia fideiussoria, a scelta dell'Appaltatore può essere rilasciata da imprese bancarie o assicurative che rispondano ai requisiti di solvibilità previsti dalle leggi che ne disciplinano le rispettive attività o rilasciata dagli intermediari finanziari iscritti nell'albo di cui all'articolo 106 del decreto legislativo 1° settembre 1993, n. 385, che svolgono in via esclusiva o prevalente attività di rilascio di garanzie e che sono sottoposti a revisione contabile da parte di una società di revisione iscritta nell'albo previsto dall'articolo 161 del decreto legislativo 24 febbraio 1998, n. 58 e che abbiano i requisiti minimi di solvibilità richiesti dalla vigente normativa bancaria assicurativa.

La garanzia deve prevedere espressamente la rinuncia al beneficio della preventiva escussione del debitore principale, la rinuncia all'eccezione di cui all'articolo 1957, secondo comma, del codice civile, nonché l'operatività della garanzia medesima entro quindici giorni, a semplice richiesta scritta della stazione appaltante.

La garanzia deve permanere fino al certificato di collaudo provvisorio o di regolare esecuzione e comunque non oltre 12 mesi dall'ultimazione dei lavori e sarà svincolata secondo quanto previsto dall'art. 235 del D.P.R. 207/2010 ss. mm. e dall'art. 103 co.5 del Codice.

Le fidejussioni devono essere conformi allo schema tipo approvato con decreto di cui al co.9 dell'art. 103 del Codice.

Come previsto dall'art. 103 comma 1 del Codice, si applicano alla garanzia definitiva le medesime riduzioni previste per la garanzia provvisoria dall'art. 93, comma 7 del Codice.

La garanzia cessa di avere effetto solo alla data di emissione del certificato di collaudo provvisorio o del certificato di regolare esecuzione. La stazione appaltante può richiedere al soggetto aggiudicatario la reintegrazione della garanzia ove questa sia venuta meno in tutto o in parte; in caso di inottemperanza, la reintegrazione si effettua a valere sui ratei di prezzo da corrispondere all'esecutore.

L'importo della garanzia nei contratti relativi a lavori, è ridotto secondo le modalità indicate dall'articolo 93 comma 7 del Codice, per gli operatori economici in possesso delle certificazioni alle norme europee della serie UNI CEI ISO 9000, la registrazione al sistema comunitario di ecogestione e audit (EMAS), la certificazione ambientale ai sensi della norma UNI EN ISO 14001 o che sviluppino un inventario di gas ad effetto serra ai sensi della norma UNI EN ISO 14064-1 o un'impronta climatica (carbon footprint) di prodotto ai sensi della norma UNI ISO/TS 14067. La stessa riduzione è applicata nei confronti delle microimprese, piccole e medie imprese e dei raggruppamenti di operatori economici o consorzi ordinari costituiti esclusivamente da microimprese, piccole e medie imprese.

La garanzia definitiva è progressivamente svincolata a misura dell'avanzamento dell'esecuzione, nel limite massimo dell'80 per cento dell'iniziale importo garantito. L'ammontare residuo della cauzione definitiva deve permanere fino alla data di emissione del certificato di collaudo provvisorio o del certificato di regolare esecuzione, o comunque fino a dodici mesi dalla data di ultimazione dei lavori risultante dal relativo certificato. La garanzia deve prevedere espressamente la rinuncia al beneficio della preventiva escussione del debitore principale, la rinuncia all'eccezione di cui all'articolo 1957, secondo comma, del codice civile, nonché l'operatività della garanzia medesima entro quindici giorni, a semplice richiesta scritta della stazione appaltante. Lo svincolo è automatico, senza necessità di nulla osta del committente, con la sola condizione della preventiva consegna all'istituto garante, da parte dell'appaltatore o del concessionario, degli stati di avanzamento dei lavori o di analogo documento, in originale o in copia autentica, attestanti l'avvenuta esecuzione. Sono nulle le pattuizioni contrarie o in deroga. Il mancato svincolo nei quindici giorni dalla consegna degli stati di avanzamento o della documentazione analoga costituisce inadempimento del garante nei confronti dell'impresa per la quale la garanzia è prestata.

Ai sensi dell'art. 103 comma 6: Il pagamento della rata di saldo è subordinato alla costituzione di una cauzione o di una garanzia fideiussoria bancaria o assicurativa pari all'importo della medesima rata di saldo maggiorato del tasso di interesse legale applicato per il periodo intercorrente tra la data di emissione del certificato di collaudo o della verifica di conformità nel caso di appalti di servizi o forniture e l'assunzione del carattere di definitività dei medesimi.

Le stazioni appaltanti hanno il diritto di valersi della cauzione fideiussoria per l'eventuale maggiore spesa sostenuta per il completamento dei lavori nel caso di risoluzione del contratto disposta in danno dell'esecutore. Le stazioni appaltanti hanno inoltre il diritto di valersi della cauzione per provvedere al pagamento di quanto dovuto dall'esecutore per le inadempienze derivanti dalla inosservanza di norme e prescrizioni dei contratti collettivi, delle leggi e dei regolamenti sulla tutela, protezione, assicurazione, assistenza e sicurezza fisica dei lavoratori comunque presenti in cantiere.

Le stazioni appaltanti possono incamerare la garanzia per provvedere al pagamento di quanto dovuto dal soggetto aggiudicatario per le inadempienze derivanti dalla inosservanza di norme e prescrizioni dei contratti collettivi, delle leggi e dei regolamenti sulla tutela, protezione, assicurazione, assistenza e sicurezza fisica dei lavoratori addetti all'esecuzione dell'appalto.

In caso di raggruppamenti temporanei le garanzie fideiussorie e le garanzie assicurative sono presentate, su mandato irrevocabile, dalla mandataria in nome e per conto di tutti i concorrenti ferma restando la responsabilità solidale tra le imprese.

La mancata costituzione della garanzia definitiva di cui all'articolo 103 comma 1 del d.lgs. n.50/2016 e s.m.i. determina la decadenza dell'affidamento e l'acquisizione della cauzione provvisoria presentata in sede di offerta da parte della stazione appaltante, che aggiudica l'appalto o la concessione al concorrente che segue nella graduatoria.

E' facoltà dell'amministrazione in casi specifici non richiedere la garanzia per gli appalti da eseguirsi da operatori economici di comprovata solidità nonchè nel caso degli affidamenti diretti di cui all'articolo 36, comma 2, lettera a) del Codice Appalti. L'esonero dalla prestazione della garanzia deve essere adeguatamente motivato ed è subordinato ad un miglioramento del prezzo di aggiudicazione.

Si rimanda per l'applicazione agli estratti normativi:

Modalità di costituzione della garanzia:

- Art. 103 comma 4 D. Lgs. 50/16 Garanzie definitive

- Art. 93 D. Lgs. 50/16

Art. 3.15 COPERTURE ASSICURATIVE

A norma dell'art. 103, comma 7, del d.lgs. n. 50/2016 e s.m.i. l'Appaltatore è obbligato a costituire e consegnare alla stazione appaltante almeno **dieci giorni prima della consegna dei lavori** anche una polizza di assicurazione che copra **tutti i rischi di esecuzione da qualsiasi causa**, danni subiti dalle stazioni appaltanti a causa del danneggiamento o della distruzione totale o parziale di impianti ed opere, anche preesistenti, verificatisi nel corso dell'esecuzione dei lavori. **Deve essere stipulata nella forma Contractors All Risks (C.A.R.)**

Tale polizza deve assicurare la stazione appaltante contro la responsabilità civile per danni causati a terzi nel corso dell'esecuzione dei lavori il cui massimale è pari al cinque per cento della somma assicurata per le opere con un minimo di 500.000 euro ed un massimo di 5.000.000 di euro.

La copertura assicurativa decorre dalla data di consegna dei lavori e cessa alla data di emissione del certificato di collaudo provvisorio o del certificato di regolare esecuzione.

Qualora sia previsto un periodo di garanzia, la polizza assicurativa è sostituita da una polizza che tenga indenni le stazioni appaltanti da tutti i rischi connessi all'utilizzo delle lavorazioni in garanzia o agli interventi per la loro eventuale sostituzione o rifacimento.

Per i lavori di importo superiore al doppio della soglia di cui all'articolo 35 del Codice (periodicamente rideterminate con provvedimento della Commissione europea), il titolare del contratto per la liquidazione della rata di saldo è obbligato a stipulare, con decorrenza dalla data di emissione del certificato di collaudo provvisorio o del certificato di regolare esecuzione o comunque decorsi dodici mesi dalla data di ultimazione dei lavori risultante dal relativo certificato, una polizza indennitaria decennale a copertura dei rischi di rovina totale o parziale dell'opera, ovvero dei rischi derivanti da gravi difetti costruttivi. La polizza deve contenere la previsione del pagamento dell'indennizzo contrattualmente dovuto in favore del committente non appena questi lo richieda, anche in pendenza dell'accertamento della responsabilità e senza che occorran consensi ed autorizzazioni di qualunque specie. Il limite di indennizzo della polizza decennale non deve essere inferiore al venti per cento del valore dell'opera realizzata e non superiore al 40 per cento, nel rispetto del principio di proporzionalità avuto riguardo alla natura dell'opera. L'esecutore dei lavori è altresì obbligato a stipulare, una polizza di assicurazione della responsabilità civile per danni cagionati a terzi, con decorrenza dalla data di emissione del certificato di collaudo provvisorio o del certificato di regolare esecuzione e per la durata di dieci anni e con un indennizzo pari al 5 per cento del valore dell'opera realizzata con un minimo di 500.000 euro ed un massimo di 5.000.000 di euro.

La garanzia è prestata per un massimale assicurato non inferiore a 1'500'000.00 (diconsi euro unmilioneicinquecentomila/00).

Le garanzie fideiussorie e le polizze assicurative di cui sopra devono essere conformi agli schemi tipo approvati con decreto del Ministro dello sviluppo economico di concerto con il Ministro delle infrastrutture e dei trasporti e previamente concordato con le banche e le assicurazioni o loro rappresentanze.

decorsi dodici mesi dalla data di ultimazione dei lavori risultante dal relativo certificato.

In particolare sono previste:

POLIZZA A GARANZIA DELLA RATA DI SALDO

Il pagamento della rata di saldo è subordinato, secondo quanto previsto dall'art. 103 comma 6 del Codice, alla costituzione di una cauzione o di una garanzia fidejussoria bancaria o assicurativa pari all'importo della medesima rata di saldo maggiorato del tasso di interesse legale applicato per il periodo intercorrente tra la data di emissione del certificato di collaudo e l'assunzione del carattere di definitività del medesimo.

POLIZZA DI ASSICURAZIONE PER DANNI DI ESECUZIONE E RESPONSABILITÀ CIVILE VERSO TERZI

Almeno dieci giorni prima della consegna dei lavori l'Appaltatore deve trasmettere alla stazione appaltante copia della polizza di assicurazione per:

1) danni subiti dalla stazione appaltante a causa del danneggiamento o della distruzione totale o parziale di impianti ed opere anche preesistenti verificatesi nel corso dell'esecuzione dei lavori. La somma assicurata è pari all'importo del contratto.

2) danni a terzi causati nel corso dell'esecuzione dei lavori. Con un massimale pari a 500.000 euro.

11. Si applica l'art. 103, comma 7 del Codice.

POLIZZA DI ASSICURAZIONE INDENNITARIA DECENNALE

L'Appaltatore o il concessionario deve stipulare, con decorrenza dalla data di emissione del certificato di collaudo provvisorio o del certificato di regolare esecuzione o decorsi dodici mesi dalla data di ultimazione dei lavori:

1) polizza indennitaria decennale a copertura dei rischi di rovina totale o parziale dell'opera o derivanti da gravi difetti costruttivi;

2) polizza di assicurazione della responsabilità civile per danni cagionati a terzi per la durata di dieci anni e con un indennizzo pari a 500.000 euro.

Si rimanda alla normativa:

-Art 103 comma 7-9 D. Lgs. 50/16 - polizza di assicurazione-garanzie fidejussorie

-Art. 89 D. Lgs. 50/16 Avvalimento

Art. 3.16 RIDUZIONE DELLE GARANZIE

A norma dell'art. Ai sensi dell'articolo 93 comma 7 del D. Lgs. 50/2016 l'importo della garanzia, e del suo eventuale rinnovo, è ridotto del 50 per cento per gli operatori economici ai quali venga rilasciata, da organismi accreditati, ai sensi delle norme europee della serie UNI CEI EN 45000 e della serie UNI CEI EN ISO/IEC 17000, la certificazione del sistema di qualità conforme alle norme europee della serie UNI CEI ISO9000. L'importo della garanzia e del suo eventuale rinnovo è ridotto del 30 per cento, anche cumulabile con la riduzione di cui al primo periodo, per gli operatori economici in possesso di registrazione al sistema comunitario di ecogestione e audit (EMAS), ai sensi del regolamento (CE) n. 1221/2009 del Parlamento europeo e del Consiglio, del 25 novembre 2009, o del 20 per cento per gli operatori in possesso di certificazione ambientale ai sensi della norma UNI ENISO14001. L'importo della garanzia e del suo eventuale rinnovo è ridotto del 15 per cento per gli operatori economici che sviluppano un inventario di gas ad effetto serra ai sensi della norma UNI EN ISO 14064-1 o un'impronta climatica (carbon footprint) di prodotto ai sensi della norma UNI ISO/TS 14067. Per fruire delle riduzioni di cui al presente comma, l'operatore economico segnala, in sede di offerta, il possesso dei relativi requisiti e lo documenta nei modi prescritti dalle norme vigenti.

In caso di raggruppamento temporaneo di concorrenti di tipo orizzontale le riduzioni di cui al comma 1 sono accordate se il possesso del requisito di cui al comma 1 è comprovato da tutte le imprese in raggruppamento.

comma 1 sono accordate esclusivamente per le quote di incidenza delle lavorazioni appartenenti alle categorie assunte integralmente da imprese in raggruppamento in possesso del requisito di cui al comma 1; tale beneficio non è frazionabile tra imprese che assumono lavorazioni appartenenti alla medesima categoria.

In caso di avvalimento del sistema di qualità, ai sensi dell'articolo 89 comma 1 del D. Lgs. 50/2016, per beneficiare della riduzione di cui al comma 1, il requisito deve essere espressamente oggetto del contratto di avvalimento. L'impresa ausiliaria deve essere comunque in possesso del predetto requisito in relazione all'obbligo di cui all'articolo 63, comma 3, del d.P.R. n. 207 del 2010.

Il possesso del requisito di cui al comma 1 è comprovato dall'annotazione in calce all'attestazione SOA ai sensi dell'articolo 63, comma 3, del d.P.R. n. 207 del 2010.

In deroga al quanto previsto dal precedente comma 5, il possesso del requisito di cui al comma 1 può essere

comprovato dalla certificazione rilasciata dall'organismo accreditato qualora l'impresa, in relazione allo specifico appalto, non sia tenuta al possesso dell'attestazione SOA in quanto assuntrice di lavori per i quali, in ragione dell'importo, sia sufficiente la classifica II.

In deroga al comma 5, in caso di raggruppamento temporaneo o di consorzio ordinario, il possesso del requisito di cui al comma 1 può essere comprovato da separata certificazione di cui al comma 1 se l'impresa, in relazione allo specifico appalto e in ragione dell'importo dei lavori che dichiara di assumere, non è tenuta al possesso della certificazione del sistema di qualità, in quanto assuntrice di lavori per i quali è sufficiente l'attestazione SOA in classifica I.

Art. 3.17 OBBLIGHI ASSICURATIVI A CARICO DELL'APPALTATORE

Ai sensi dell'art. 103, comma 7, del D.Lgs 18 aprile 2016, n. 50, l'appaltatore è obbligato, contestualmente alla sottoscrizione del contratto, in ogni caso almeno 10 (dieci) giorni prima della data prevista per la consegna dei lavori a produrre una polizza assicurativa che tenga indenne la Stazione appaltante da tutti i rischi di esecuzione e che preveda anche una garanzia di responsabilità civile per danni causati a terzi nell'esecuzione dei lavori. La polizza assicurativa è prestata da un'impresa di assicurazione autorizzata alla copertura dei rischi ai quali si riferisce l'obbligo di assicurazione.

La copertura delle predette garanzie assicurative decorre dalla data di consegna dei lavori e cessa alle ore 24 del giorno di emissione del certificato di collaudo provvisorio e comunque decorsi 12 (dodici) mesi dalla data di ultimazione dei lavori risultante dal relativo certificato; in caso di emissione di del certificato di collaudo provvisorio per parti determinate dell'opera, la garanzia cessa per quelle parti e resta efficace per le parti non ancora collaudate; a tal fine l'utilizzo da parte della Stazione appaltante secondo la destinazione equivale, ai soli effetti della copertura assicurativa, ad emissione del certificato di collaudo provvisorio. Il premio è stabilito in misura unica e indivisibile per le coperture di cui ai commi 3 e 4. Le garanzie assicurative sono efficaci anche in caso di omesso o ritardato pagamento delle somme dovute a titolo di premio da parte dell'esecutore fino ai successivi due mesi e devono essere prestate in conformità allo schema-tipo 2.3 allegato al d.m. n. 123 del 2004. rispetto alle quali dovranno tuttavia prevedersi tassativamente le seguenti deroghe e/o integrazioni:

▶ **relativamente alle norme valevoli per entrambe le Sezioni (A e B):**

- integrazione all'art. 15 – finalizzata a precisare che per "Assicurato" deve intendersi: il Committente e suoi incaricati, l'Appaltatore, l'Impresa esecutrice, i Subappaltatori e rispettivi dipendenti, i soggetti incaricati della Direzione Lavori, Collaudatori, Fornitori e ogni altro soggetto partecipante all'esecuzione dei lavori contrattualmente definito;
- estensione di validità alle comunicazioni trasmesse a mezzo telefax per le comunicazioni di cui agli artt. 19, 20 e 32;
- inserimento della clausola di buona fede (la mancata comunicazione di circostanze aggravanti il rischio ovvero le inesatte o incomplete dichiarazioni rese alla stipula dell'assicurazione non comportano decadenza dal diritto al risarcimento, purché siano avvenute in buona fede);

▶ **relativamente alla Sezione A – Danni alle Opere:**

- deroga dell'art. 2 comma e) – per estensione di validità dell'assicurazione anche in carenza dell'individuazione, in polizza, dei lavori subappaltati e delle imprese subappaltatrici;
- deroga all'art. 3 punto 4) – per estensione dell'assicurazione ai danni da azioni di terzi (scioperi, sommosse, tumulti popolari, atti di terrorismo e sabotaggio organizzato, atti vandalici o dolosi, urto di veicoli);
- deroga all'art. 3 punto 5) – per estensione dell'assicurazione ai danni da forza maggiore;
- deroga all'art. 3 punto 7) – per estensione dell'assicurazione ai "maggiori costi per lavoro straordinario notturno, festivo e trasporto grande velocità";
- estensione dell'assicurazione agli eventuali sinistri derivanti da "colpa grave" dell'Assicurato, a parziale deroga dell'art. 1900 del Codice civile;

▶ **relativamente alla Sezione B – R.C.T.:**

- inserimento della clausola "Pluralità di assicurati – RC Incrociata";
- deroga all'art. 12 lettera j) – per estensione ai danni a cose dovuti a vibrazioni;
- deroga all'art. 12 lettera l) – per estensione ai danni a cose da rimozione, franamento o cedimento del terreno;

– deroga all'art. 12 lettera m) – per estensione ai danni a cavi e/o condutture sotterranee.

L'assicurazione dovrà prevedere, nelle rispettive Sezioni della Scheda Tecnica, le seguenti somme e massimali assicurati:

◆ **Sezione A – Danni alle Opere**

alla partita **1. Opere** – una somma corrispondente all'importo di aggiudicazione dei lavori, con obbligo a carico del contraente di successivo aggiornamento della somma assicurata in caso di variazioni dei prezzi contrattuali, perizie suppletive, compensi per lavori aggiuntivi o variazioni del progetto originario;

alla partita **2. Opere ed impianti preesistenti** – la somma di **€ 200.000,00** a primo rischio assoluto, esclusa pertanto l'applicazione della regola proporzionale di cui all'art. 1907 del Codice civile;

alla partita **3. Opere di demolizione e sgombero** – la somma di **€ 80.250,00** a primo rischio assoluto, esclusa pertanto l'applicazione della regola proporzionale di cui all'art. 1907 del Codice civile.

◆ **Sezione B – Responsabilità civile verso Terzi (R.C.T.)**

Per un massimale pari ad **€ 1.000.000,00**

La sopra indicata copertura assicurativa decorrerà dalla data di consegna dei lavori e cesserà di avere effetto alla data di emissione del certificato di collaudo provvisorio o del certificato di regolare esecuzione, o comunque decorsi dodici mesi dalla data di ultimazione dei lavori risultante dal relativo certificato.

Qualora sia previsto un periodo di garanzia, la polizza assicurativa è sostituita da una polizza che tenga indenni le stazioni appaltanti da tutti i rischi connessi all'utilizzo delle lavorazioni in garanzia o agli interventi per la loro eventuale sostituzione o rifacimento. L'omesso o il ritardato pagamento delle somme dovute a titolo di premio o di commissione da parte dell'esecutore non comporta l'inefficacia della garanzia nei confronti della stazione appaltante.

L'Appaltatore è tenuto a trasmettere alla Stazione Appaltante copia della polizza di cui al presente articolo a semplice richiesta della Stazione Appaltante stessa, prima della stipula del contratto e/o almeno dieci giorni prima della consegna dei lavori, in caso di consegna anticipata rispetto alla sottoscrizione del contratto.

L'omesso o il ritardato pagamento delle somme dovute a titolo di premio da parte dell'esecutore non comporta l'inefficacia della garanzia.

La garanzia assicurativa contro tutti i rischi di esecuzione da qualsiasi causa determinati deve coprire tutti i danni subiti dalla Stazione appaltante a causa del danneggiamento o della distruzione totale o parziale di impianti e opere, anche preesistenti, salvo quelli derivanti da errori di progettazione, insufficiente progettazione, azioni di terzi o cause di forza maggiore; tale polizza deve essere stipulata nella forma "Contractors All Risks" (C.A.R.) e deve:

La polizza assicurativa deve essere integrata in relazione alle somme assicurate in caso di approvazione di lavori aggiuntivi affidati a qualsiasi titolo all'appaltatore.

Qualora il contratto di assicurazione preveda importi o percentuali di scoperto o di franchigia, queste condizioni non sono opponibili alla Stazione appaltante.

Le garanzie prestate dall'appaltatore coprono senza alcuna riserva anche i danni causati dalle imprese subappaltatrici e sub-fornitrici. Se l'appaltatore è un raggruppamento temporaneo o un consorzio ordinario, il regime delle responsabilità solidale disciplinato dall'art 48, comma 5, del D:Lgs 18 aprile 2016, n. 50, la garanzia assicurativa è presentata dall'impresa mandataria in nome e per conto di tutti i concorrenti raggruppati e consorziati.

Art. 3.18 PROGRAMMA DI ESECUZIONE DEI LAVORI - SOSPENSIONI - PIANO DI QUALITA' DI COSTRUZIONE E DI INSTALLAZIONE

Entro 10 giorni dalla consegna dei lavori, l'appaltatore presenterà alla Direzione dei lavori una proposta di programma di esecuzione dei lavori, di cui all'art. 43 comma 10 del d.P.R. n. 207/2010 e all'articolo 1, lettera f) del d.m. 49/2018, elaborato in coerenza con il cronoprogramma predisposto dalla stazione appaltante, con l'offerta tecnica presentata in gara e con le obbligazioni contrattuali, in relazione alle proprie tecnologie, alle proprie scelte imprenditoriali e alla propria organizzazione lavorativa, in cui siano graficamente rappresentate, per ogni lavorazione, le previsioni circa il periodo di esecuzione nonché l'ammontare presunto, parziale e progressivo, dell'avanzamento dei lavori alle scadenze contrattualmente stabilite per la liquidazione dei certificati di pagamento.

Entro dieci giorni dalla presentazione, la Direzione dei lavori d'intesa con la stazione appaltante comunicherà all'appaltatore l'esito dell'esame della proposta di programma; qualora esso non abbia conseguito l'approvazione, l'appaltatore entro 10 giorni, predisporrà una nuova proposta oppure adeguerà quella già presentata secondo le direttive che avrà ricevuto dalla Direzione dei lavori.

Decorsi 10 giorni dalla ricezione della nuova proposta senza che il Responsabile del Procedimento si sia espresso, il programma esecutivo dei lavori si darà per approvato fatte salve indicazioni erronee incompatibili con il rispetto dei termini di ultimazione.

La proposta approvata sarà impegnativa per l'appaltatore che dovrà rispettare i termini previsti, salvo modifiche al programma esecutivo in corso di attuazione per comprovate esigenze non prevedibili che dovranno essere approvate od ordinate dalla Direzione dei lavori.

Nel caso di sospensione dei lavori, parziale o totale, per cause non attribuibili a responsabilità dell'appaltatore, il programma dei lavori viene aggiornato in relazione all'eventuale incremento della scadenza contrattuale.

Eventuali aggiornamenti legati a motivate esigenze organizzative dell'appaltatore e che non comportino modifica delle scadenze contrattuali, sono approvate dalla Direzione dei Lavori, subordinatamente alla verifica della loro effettiva necessità ed attendibilità per il pieno rispetto delle scadenze contrattuali.

In tutti i casi in cui ricorrano circostanze speciali che impediscono in via temporanea che i lavori procedano utilmente a regola d'arte, e che non siano prevedibili al momento della stipulazione del contratto, il direttore dei lavori può disporre la sospensione dell'esecuzione del contratto, compilando, se possibile con l'intervento dell'esecutore o di un suo legale rappresentante, il verbale di sospensione, con l'indicazione delle ragioni che hanno determinato l'interruzione dei lavori, nonché dello stato di avanzamento dei lavori, delle opere la cui esecuzione rimane interrotta e delle cautele adottate affinché alla ripresa le stesse possano essere continuate ed ultimate senza eccessivi oneri, della consistenza della forza lavoro e dei mezzi d'opera esistenti in cantiere al momento della sospensione. Il verbale è inoltrato al responsabile del procedimento entro cinque giorni dalla data della sua redazione.

Il programma esecutivo dei lavori dell'appaltatore può essere modificato o integrato dalla Stazione appaltante, mediante ordine di servizio, ogni volta che sia necessario alla miglior esecuzione dei lavori e in particolare:

- per il coordinamento con le prestazioni o le forniture di imprese o altre ditte estranee al contratto;
- per l'intervento o il mancato intervento di società concessionarie di pubblici servizi le cui reti siano coinvolte in qualunque modo con l'andamento dei lavori, purché non imputabile ad inadempimenti o ritardi della Stazione appaltante;
- per l'intervento o il coordinamento con autorità, enti o altri soggetti diversi dalla Stazione appaltante, che abbiano giurisdizione, competenze o responsabilità di tutela sugli immobili, i siti e le aree comunque interessate dal cantiere; a tal fine non sono considerati soggetti diversi le società o aziende controllate o partecipate dalla Stazione appaltante o soggetti titolari di diritti reali sui beni in qualunque modo interessati dai lavori intendendosi, in questi casi, ricondotta la fattispecie alla responsabilità gestionale della Stazione appaltante;
- per la necessità o l'opportunità di eseguire prove sui campioni, prove di carico e di tenuta e funzionamento degli impianti, nonché collaudi parziali o specifici;
- qualora sia richiesto dal coordinatore per la sicurezza e la salute nel cantiere, in ottemperanza all'articolo 92, comma 1, del D.Lgs. 81/08. In ogni caso il programma esecutivo dei lavori deve essere coerente con il piano di sicurezza e di coordinamento del cantiere, eventualmente integrato ed aggiornato.

I lavori sono comunque eseguiti nel rispetto del cronoprogramma predisposto dalla Stazione appaltante e integrante il progetto esecutivo; tale cronoprogramma può essere modificato dalla Stazione appaltante al verificarsi delle condizioni di cui al comma 2.

Ai sensi dell'art. 43, comma 4 del d.P.R. n. 207/2010, nel caso di opere e impianti di speciale complessità o di particolare rilevanza sotto il profilo tecnologico, l'appaltatore ha l'obbligo di redigere e consegnare alla Direzione dei Lavori per l'approvazione, di un Piano di qualità di costruzione e di installazione.

Tale documento prevede, pianifica e programma le condizioni, sequenze, modalità, strumentazioni, mezzi d'opera e fasi delle attività di controllo da porre in essere durante l'esecuzione dei lavori, anche in funzione della loro classe di importanza. Il piano definisce i criteri di valutazione dei fornitori e dei materiali ed i criteri di valutazione e risoluzione delle non conformità.

Art. 3.19 INDEROGABILITA' DEI TERMINI

Non costituiscono motivo di differimento dell'inizio dei lavori, della loro mancata regolare o continuativa conduzione secondo il relativo programma esecutivo o della loro ritardata ultimazione:

1. il ritardo nell'installazione del cantiere e nell'allacciamento alle reti tecnologiche necessarie al suo funzionamento, per l'approvvigionamento dell'energia elettrica e dell'acqua;

Comm. 2019	<p align="center"><i>Strada Provinciale 13 Via Leonardo Da Vinci messa in sicurezza del tratto "zona commerciale Via L. Da Vinci – impianti sportivi" attraverso la realizzazione di un percorso protetto per l'utenza debole.</i></p> <p align="center"><i>CAPITOLATO SPECIALE PRESTAZIONALE E D'APPALTO</i></p>	2019_E_X3_KCS01_03.docx
------------	---	-------------------------

2. l'adempimento di prescrizioni, o il rimedio a inconvenienti o infrazioni riscontrate dal direttore dei lavori o dagli organi di vigilanza in materia sanitaria e di sicurezza, ivi compreso il coordinatore per la sicurezza in fase di esecuzione, se nominato;
3. l'esecuzione di accertamenti integrativi che l'appaltatore ritenesse di dover effettuare per la esecuzione delle opere di fondazione, delle strutture e degli impianti, salvo che siano ordinati dalla direzione dei lavori o espressamente approvati da questa;
4. il tempo necessario per l'esecuzione di prove sui campioni, di sondaggi, analisi e altre prove assimilabili;
5. il tempo necessario per l'espletamento degli adempimenti a carico dell'appaltatore comunque previsti dal presente capitolato speciale o dal capitolato generale d'appalto;
6. le eventuali controversie tra l'appaltatore e i fornitori, subappaltatori, affidatari, altri incaricati dall'appaltatore né i ritardi o gli inadempimenti degli stessi soggetti;
7. le eventuali vertenze a carattere aziendale tra l'appaltatore e il proprio personale dipendente;
8. le sospensioni disposte dalla Stazione appaltante, dal Direttore dei lavori, dal Coordinatore per la sicurezza in fase di esecuzione o dal R.U.P. per inosservanza delle misure di sicurezza dei lavoratori nel cantiere o inosservanza degli obblighi retributivi, contributivi, previdenziali o assistenziali nei confronti dei lavoratori impiegati nel cantiere;
9. le sospensioni disposte dal personale ispettivo del Ministero del lavoro e della previdenza sociale in relazione alla presenza di personale non risultante dalle scritture o da altra documentazione obbligatoria o in caso di reiterate violazioni della disciplina in materia di superamento dei tempi di lavoro, di riposo giornaliero e settimanale, ai sensi dell'articolo 14 del Decreto n. 81 del 2008, fino alla relativa revoca.

Non costituiscono altresì motivo di differimento dell'inizio dei lavori, della loro mancata regolare o continuativa conduzione secondo il relativo programma o della loro ritardata ultimazione i ritardi o gli inadempimenti di ditte, imprese, fornitori, tecnici o altri, titolari di rapporti contrattuali con la Stazione appaltante, se l'appaltatore non abbia tempestivamente denunciato per iscritto alla Stazione appaltante medesima le cause imputabili a dette ditte, imprese o fornitori o tecnici.

Le cause di cui ai commi 1 e 2 non possono costituire motivo per la richiesta di proroghe, di sospensione dei lavori, per la disapplicazione delle penali, né per l'eventuale risoluzione del Contratto.

Art. 3.20 CONSEGNA DEI LAVORI - CONSEGNE PARZIALI - INIZIO E TERMINE PER L'ESECUZIONE

La consegna dei lavori all'esecutore verrà effettuata non oltre **quarantacinque** giorni dalla data di registrazione alla Corte dei conti del decreto di approvazione del contratto, e non oltre quarantacinque giorni dalla data di approvazione del contratto quando la registrazione della Corte dei conti non è richiesta per legge; per le altre stazioni appaltanti il termine di quarantacinque giorni decorre dalla data di stipula del contratto.

Il Direttore dei Lavori comunicherà con un congruo preavviso all'esecutore il giorno e il luogo in cui deve presentarsi, munita del personale idoneo, nonché delle attrezzature e dei materiali necessari per eseguire, ove occorra, il tracciamento dei lavori secondo i piani, profili e disegni di progetto.

Sono a carico dell'Appaltatore gli oneri per le spese relative alla consegna, alla verifica ed al completamento del tracciamento che fosse stato già eseguito a cura della Stazione appaltante. Qualora l'Appaltatore non si presenti nel giorno stabilito, il Direttore dei Lavori fissa una nuova data, ma la decorrenza del termine contrattuale resta comunque quella della data della prima convocazione. Trascorso inutilmente tale ultimo termine fissato dal Direttore dei Lavori l'Amministrazione Comunale ha facoltà di procedere alla risoluzione del contratto e all'incameramento della cauzione.

Effettuato il tracciamento, sono collocati picchetti, capisaldi, sagome, termini ovunque si riconoscano necessari. L'esecutore è responsabile della conservazione dei segnali e capisaldi.

La consegna dei lavori deve risultare da verbale redatto in contraddittorio con l'esecutore; il verbale è predisposto ai sensi dell'articolo 17-bis del presente Capitolato e dalla data di tale verbale decorre il termine utile per il compimento dell'opera o dei lavori.

Qualora l'esecutore non si presenti, senza giustificato motivo, nel giorno fissato dal direttore dei lavori per la consegna, la stazione appaltante ha facoltà di risolvere il contratto e di incamerare la cauzione oppure, di fissare una nuova data per la consegna, ferma restando la decorrenza del termine contrattuale dalla data della prima convocazione. Qualora la consegna avvenga in ritardo per causa imputabile alla stazione appaltante, l'esecutore può chiedere di recedere dal contratto.

Nel caso di accoglimento dell'istanza di recesso l'esecutore ha diritto al rimborso delle spese contrattuali effettivamente sostenute e documentate, ma in misura non superiore ai limiti indicati all'articolo 5, commi 12 e 13 del D.M. 49/2018. Ove l'istanza di recesso dell'esecutore non sia accolta e si proceda tardivamente alla consegna, lo stesso ha diritto ad un indennizzo (previa riserva formulata sul verbale di consegna) per i maggiori oneri dipendenti dal ritardo, le cui modalità di calcolo sono stabilite sempre al medesimo articolo, comma 14 del d.m. 49/2018.

Ove l'istanza dell'esecutore non sia accolta e si proceda tardivamente alla consegna, lo stesso ha diritto ad un compenso per i maggiori oneri dipendenti dal ritardo, le cui modalità di calcolo sono stabilite dal medesimo art. 17- quater del presente Capitolato. La facoltà della Stazione appaltante di non accogliere l'istanza di recesso dell'esecutore non può esercitarsi, con le conseguenze previste dal presente comma, qualora il ritardo nella consegna dei lavori superi la metà del termine utile contrattuale o comunque sei mesi complessivi.

Qualora, iniziata la consegna, questa sia sospesa dalla stazione appaltante per ragioni non di forza maggiore, la sospensione non può durare oltre sessanta giorni. Trascorso inutilmente tale termine, si applicano le disposizioni di cui al comma precedente.

Nelle ipotesi previste dai due commi precedenti del presente articolo, il RUP ha l'obbligo di informare l'Autorità.

Nel caso sia intervenuta la consegna dei lavori in via di urgenza ai sensi dell'art. 32 comma 8, l'esecutore avrà diritto al rimborso delle spese sostenute per l'esecuzione dei lavori ordinati dal direttore dei lavori, ivi comprese quelle per opere provvisoriale. **L'esecuzione d'urgenza è ammessa esclusivamente nelle ipotesi di eventi oggettivamente imprevedibili, per ovviare a situazioni di pericolo per persone, animali o cose, ovvero per l'igiene e la salute pubblica, ovvero per il patrimonio storico, artistico, culturale ovvero nei casi in cui la mancata esecuzione immediata della prestazione dedotta nella gara determinerebbe un grave danno all'interesse pubblico che è destinata a soddisfare, ivi compresa la perdita di finanziamenti comunitari.**

Nel caso in cui i lavori in appalto fossero molto estesi, ovvero mancasse l'intera disponibilità dell'area sulla quale dovrà svilupparsi il cantiere o comunque per qualsiasi altra causa ed impedimento, la Stazione Appaltante potrà disporre la consegna anche in più tempi successivi, con verbali parziali, senza che per questo l'appaltatore possa sollevare eccezioni o trarre motivi per richiedere maggiori compensi o indennizzi.

La data legale della consegna dei lavori, per tutti gli effetti di legge e regolamenti, sarà quella dell'ultimo verbale di consegna parziale.

In caso di consegna parziale a causa di temporanea indisponibilità delle aree e degli immobili, l'appaltatore è tenuto a presentare un programma di esecuzione dei lavori che preveda la realizzazione prioritaria delle lavorazioni sulle aree e sugli immobili disponibili.

Nei casi di consegna d'urgenza, il verbale indicherà le lavorazioni che l'esecutore deve immediatamente eseguire, comprese le opere provvisoriale.

CONSEGNA FRAZIONATA DEI LAVORI

INIZIO DELL'ESECUZIONE DEI LAVORI

Nel caso in cui i lavori in appalto fossero molto estesi, ovvero mancasse l'intera disponibilità dell'area sulla quale dovrà svilupparsi il cantiere o comunque quando la natura o l'importanza dei lavori o dell'opera lo richieda, l'Amministrazione Comunale potrà disporre la consegna anche in più tempi successivi, con verbali parziali, senza che l'Appaltatore possa sollevare eccezioni o trarre motivi per richiedere maggiori compensi od indennizzi. In caso di urgenza, l'Appaltatore comincia i lavori per le sole parti già consegnate.

In caso di consegna parziale conseguente alla temporanea indisponibilità delle aree e degli immobili, il programma di esecuzione dei lavori di cui all'art. 11, n.2) del presente Capitolato, deve prevedere la realizzazione prioritaria delle lavorazioni sulle aree e sugli immobili disponibili a pena di decadenza dalla possibilità di iscrivere riserve per ritardi.

In caso di consegna frazionata la data di ultimazione dei lavori decorre:

a) dall'ultimo verbale di consegna parziale. In tale caso il programma di esecuzione dei lavori di cui all'art. 11, n.2) del presente Capitolato, deve prevedere la realizzazione prioritaria delle lavorazioni sulle aree e sugli immobili disponibili.

Ai sensi dell'articolo 5 comma 5 del D.M. 49/2018, la stazione appaltante indica nel presente capitolato di appalto gli eventuali casi in cui è facoltà della stessa non accogliere l'istanza di recesso dell'esecutore in fase di consegna:

La consegna parziale dei lavori è disposta a motivo della natura delle opere da eseguire, ovvero, di temporanea indisponibilità di aree ed immobili; in tal caso si provvede di volta in volta alla compilazione di un verbale di consegna

provvisorio e l'ultimo di questi costituisce verbale di consegna definitivo anche ai fini del computo dei termini per l'esecuzione.

L'esecutore, al momento della consegna dei lavori, acquisirà dal coordinatore per la sicurezza la valutazione del rischio di rinvenimento di ordigni bellici inesplosi o, in alternativa, l'attestazione di liberatoria rilasciata dalla competente autorità militare dell'avvenuta conclusione delle operazioni di bonifica bellica del sito interessato. L'eventuale verificarsi di rinvenimenti di ordigni bellici nel corso dei lavori comporterà la sospensione immediata degli stessi con la tempestiva integrazione del piano di sicurezza e coordinamento e dei piani operativi di sicurezza, e l'avvio delle operazioni di bonifica ai sensi dell'articolo 91, comma 2-bis, del decreto legislativo del 9 aprile 2008, n.81 e s.m.i.

L'esecutore è tenuto a trasmettere alla stazione appaltante, prima dell'effettivo inizio dei lavori, la documentazione dell'avvenuta denuncia agli Enti previdenziali (inclusa la Cassa Edile) assicurativi ed infortunistici nonché copia del piano di sicurezza di cui al decreto legislativo del 9 aprile 2008, n.81 e s.m.i.

Lo stesso obbligo fa carico all'esecutore, per quanto concerne la trasmissione della documentazione di cui sopra da parte delle proprie imprese subappaltatrici, cosa che dovrà avvenire prima dell'effettivo inizio dei lavori.

All'esito positivo delle operazioni di consegna dei lavori, il direttore dei lavori e l'esecutore sottoscrivono il relativo verbale e da tale data decorre l'inizio dei lavori.

L'esecutore è tenuto, quindi, non appena avuti in consegna i lavori, ad iniziarli, proseguendoli attenendosi al programma operativo di esecuzione da esso redatto in modo da darli completamente ultimati nel numero di giorni naturali consecutivi previsti per l'esecuzione, decorrenti dalla data di consegna dei lavori, eventualmente prorogati in relazione a quanto disposto dai precedenti punti.

DURATA DELL'APPALTO

TEMPO UTILE PER L'ULTIMAZIONE DEI LAVORI

L'Appaltatore deve ultimare i lavori entro **di n. 180 (centoottanta) giorni naturali e consecutivi** a partire dalla data del verbale di consegna dei lavori.

In detto tempo è compreso anche quello occorrente per l'impianto del cantiere, per ottenere dalle competenti Autorità le eventuali concessioni, licenze e permessi di qualsiasi natura, per ogni altro lavoro preparatorio da eseguire prima dell'effettivo inizio dei lavori, nonché quello necessario al rilascio delle ordinanze di chiusura e/o disciplina del traffico, di autorizzazioni per occupazioni di suolo pubblico, di autorizzazioni al superamento in deroga dei limiti di legge in materia di rumore per attività temporanee di cantiere od altro.

Nell'elaborato 2019_E_X3_RCR01_00 allegato al progetto esecutivo, viene indicato il tempo utile di esecuzione per ogni fase lavorativa considerando i lavori da svolgersi in serie.

L'esecutore dovrà comunicare, per iscritto a mezzo PEC alla Direzione dei Lavori, l'ultimazione dei lavori non appena avvenuta.

Nel calcolo del tempo di cui sopra si è tenuto conto delle ferie contrattuali e delle ordinarie difficoltà ed impedimenti in relazione agli adempimenti stagionali e alle relative condizioni climatiche.

L'appaltatore si obbliga alla rigorosa ottemperanza del cronoprogramma dei lavori che potrà fissare scadenze inderogabili per l'approntamento delle opere necessarie all'inizio di forniture e lavori da effettuarsi da altre ditte per conto della Stazione appaltante oppure necessarie all'utilizzazione, prima della fine dei lavori e previo certificato di collaudo o certificato di regolare esecuzione, riferito alla sola parte funzionale delle opere.

Si rimanda alla normativa:

- Art. 32 D. Lgs. 50/2016
- Art. 5 D.M. 49/2018

Art. 3.21 ACCERTAMENTO. MISURAZIONE E CONTABILIZZAZIONE DEI LAVORI

La Direzione Lavori potrà procedere in qualunque momento all'accertamento ed alla misurazione delle opere compiute.

L'Appaltatore metterà a disposizione tutto il personale, i materiali e le attrezzature necessarie per le operazioni di tracciamento e misura dei lavori ne potrà senza autorizzazione scritta della Direzione Lavori distruggere o rimuovere capisaldi o eliminare le tracce delle operazioni effettuate anche se terminate.

Ove l'Appaltatore non si prestasse ad eseguire in contraddittorio tali operazioni, gli sarà assegnato un termine perentorio, scaduto il quale, i maggiori oneri che si dovranno per conseguenza sostenere gli verranno senz'altro addebitati.

In tal caso, inoltre, l'Appaltatore non potrà avanzare alcuna richiesta per eventuali ritardi nella contabilizzazione o nell'emissione dei certificati di pagamento.

La contabilizzazione dei lavori sarà eseguita nelle modalità e secondo le prescrizioni indicate dal D.M. n. 49 del 7/3/2018, Titolo II capo IV ed in particolare mediante l'utilizzo di strumenti elettronici in grado di garantire l'autenticità e la sicurezza dei dati inseriti.

La contabilizzazione dei lavori a misura sarà effettuata applicando i prezzi di Elenco, al netto del ribasso di contratto, alle quantità delle rispettive categorie di lavoro.

L'importo del compenso a corpo, al netto del ribasso contrattuale, verrà corrisposto unitamente ai pagamenti in acconto in proporzione all'ammontare dei lavori eseguiti calcolando gli stessi percentualmente. Tali percentuali saranno riportate nei vari stati di avanzamento proporzionalmente ai lavori eseguiti.

Ove non diversamente specificato ed ove previsto, il compenso a corpo costituisce per l'Appaltatore un compenso per tutti gli oneri, sia diretti che indiretti espressamente previsti o no dal presente Capitolato e, per le parti ancora vigenti, dal Capitolato Generale, nonché da Leggi, Regolamenti e disposizioni cui il contratto ed il presente Capitolato fanno esplicito o tacito riferimento.

Non saranno invece tenuti in alcun conto i lavori eseguiti irregolarmente ed in contraddizione agli ordini di servizio della Direzione Lavori e non conformi al contratto.

La misurazione e classificazione delle lavorazioni e delle somministrazioni è fatta attraverso la registrazione delle misure rilevate direttamente in cantiere dal personale incaricato, in apposito brogliaccio ed in contraddittorio con l'esecutore. Detti brogliacci saranno sottoscritti dall'ufficio di direzione lavori e dall'appaltatore o dal tecnico dell'appaltatore che ha assistito al rilevamento delle misure. La compilazione dei libretti delle misure sarà effettuata sulla base dei dati riportati in detti brogliacci anche se non espressamente richiamati. La firma dell'Appaltatore o del tecnico dell'Appaltatore che ha assistito al rilevamento delle misure nel libretto delle misure riguarda il semplice accertamento della classificazione e delle misure prese.

Ciascun soggetto della Stazione appaltante e dell'Appaltatore, per la parte che gli compete secondo le proprie attribuzioni, sottoscrive i documenti contabili ed assume la responsabilità dell'esattezza delle cifre e delle operazioni che ha rilevato, notato o verificato. Il Direttore dei lavori conferma o rettifica, previa le opportune verifiche, le dichiarazioni degli incaricati e sottoscrive ogni documento contabile.

Art. 3.22 PROCESSO VERBALE CONSEGNA LAVORI

Ai sensi dell'**art. 5 c.8 del D.M. 7/3/2018 n. 49** il processo verbale di consegna contiene i seguenti elementi:

- a) le condizioni e circostanze speciali locali riconosciute e le operazioni eseguite, come i tracciamenti, gli accertamenti di misura, i collocamenti di sagome e capisaldi;
- b) le aree, i locali, l'ubicazione e la capacità delle cave e delle discariche concesse o comunque a disposizione dell'esecutore, unitamente ai mezzi d'opera per l'esecuzione dei lavori;
- c) la dichiarazione che l'area su cui devono eseguirsi i lavori è libera da persone e cose e, in ogni caso, salvo l'ipotesi di cui all'ultimo comma del presente articolo, che lo stato attuale è tale da non impedire l'avvio e la prosecuzione dei lavori.

Qualora, per l'estensione delle aree o dei locali, o per l'importanza dei mezzi d'opera, occorra procedere in più luoghi e in più tempi ai relativi accertamenti, questi fanno tutti parte integrante del processo verbale di consegna.

Qualora la consegna sia eseguita in via d'urgenza, il processo verbale indica a quali materiali l'esecutore deve provvedere e quali lavorazioni deve immediatamente iniziare in relazione al programma di esecuzione presentato dall'esecutore. Ad intervenuta stipula del contratto il direttore dei lavori revoca le eventuali limitazioni.

Il processo verbale è redatto in doppio esemplare firmato dal Direttore dei lavori e dall'Appaltatore. Dalla data di esso decorre il termine utile per il compimento dei lavori.

Un esemplare del verbale di consegna è inviato al RUP, che ne rilascia copia conforme all'Appaltatore, ove questi lo richieda.

In caso di consegna parziale a causa di temporanea indisponibilità delle aree e degli immobili, L'Appaltatore è tenuto a presentare un programma di esecuzione dei lavori che preveda la realizzazione prioritaria delle lavorazioni sulle aree e sugli immobili disponibili. Realizzati i lavori previsti dal programma, qualora permangano le cause di indisponibilità si applica la disciplina dell'articolo 13 del presente Capitolato.

Art. 3.23 DIFFERENZE RISCOstrate ALL'ATTO DELLA CONSEGNA

CONSEGNA DI MATERIALI DA UN ESECUTORE AD UN ALTRO SUBENTRO

Il Direttore dei lavori è responsabile della corrispondenza del verbale di consegna dei lavori all'effettivo stato dei luoghi.

Se sono riscontrate differenze fra le condizioni locali ed il progetto esecutivo, non si procede alla consegna, e il Direttore dei lavori ne riferisce immediatamente al RUP, indicando le cause e l'importanza delle differenze riscontrate rispetto agli accertamenti effettuati in sede di redazione del progetto esecutivo e delle successive verifiche, e proponendo i provvedimenti da adottare.

Il RUP, acquisito il benestare del dirigente competente, cui ne avrà riferito, nel caso in cui l'importo netto dei lavori non eseguibili per effetto delle differenze riscontrate sia inferiore al quinto dell'importo netto di aggiudicazione e sempre che la eventuale mancata esecuzione non incida sulla funzionalità dell'opera o del lavoro, dispone che il Direttore dei lavori proceda alla consegna parziale, invitando l'esecutore a presentare, entro un termine non inferiore a trenta giorni, il programma di esecuzione di cui al precedente art. 17-bis, ultimo comma.

Qualora l'esecutore intenda far valere pretese derivanti dalla riscontrata difformità dello stato dei luoghi rispetto a quello previsto in progetto, deve formulare riserva sul verbale di consegna.

Nel caso di subentro di un appaltatore ad un altro nell'esecuzione dell'appalto, il Direttore dei lavori redige apposito verbale in contraddittorio con entrambi gli appaltatori per accertare la consistenza dei materiali, dei mezzi d'opera e di quant'altro il nuovo appaltatore deve assumere dal precedente, e per indicare le indennità da corrispondersi.

Qualora l'appaltatore sostituito nell'esecuzione dell'appalto non intervenga alle operazioni di consegna, oppure rifiuti di firmare i processi verbali, gli accertamenti sono fatti in presenza di due testimoni ed i relativi processi verbali sono dai medesimi firmati assieme al nuovo appaltatore. Qualora il nuovo appaltatore non intervenga si sospende la consegna e il Direttore dei lavori fissa una nuova data; la decorrenza del termine contrattuale resta comunque quella della data della prima convocazione; qualora sia inutilmente trascorso il termine assegnato dal Direttore dei lavori, la Stazione appaltante ha facoltà di risolvere il contratto e di incamerare la cauzione.

Art. 3.23 RICONOSCIMENTI A FAVORE DELL'ESECUTORE IN CASO DI RITARDATA CONSEGNA DEI LAVORI

Nel caso di accoglimento dell'istanza di recesso dell'Appaltatore dal contratto per ritardo nella consegna dei lavori attribuibile a fatto o colpa della Stazione appaltante ai sensi del precedente art. 15, comma 6 del Capitolato, l'Appaltatore ha diritto al rimborso delle spese contrattuali di bollo, registro e della copia del contratto e dei documenti e disegni di progetto, nonché delle altre spese effettivamente sostenute e documentate in misura comunque non superiore alle seguenti percentuali, calcolate sull'importo netto dell'appalto:

- a) 1,00 per cento per la parte dell'importo fino a 258.000 euro;
- b) 0,50 per cento per la eccedenza fino a 1.549.000 euro;
- c) 0,20 per cento per la parte eccedente i 1.549.000 euro.

Ove l'istanza dell'Appaltatore non sia accolta e si proceda tardivamente alla consegna, questo ha diritto al risarcimento dei danni dipendenti dal ritardo, pari all'interesse legale calcolato sull'importo corrispondente alla produzione media giornaliera prevista dal programma di esecuzione dei lavori nel periodo di ritardo, calcolato dal giorno di notifica dell'istanza di recesso fino alla data di effettiva consegna dei lavori.

Oltre alle somme espressamente previste nei due commi che precedono, nessun altro compenso o indennizzo spetta all'esecutore.

La richiesta di pagamento degli importi spettanti a norma del primo comma del presente articolo, debitamente quantificata, è inoltrata a pena di decadenza entro sessanta giorni dalla data di ricevimento della comunicazione di accoglimento dell'istanza di recesso; la richiesta di pagamento degli importi spettanti a norma del secondo comma del presente articolo è formulata a pena di decadenza mediante riserva da iscrivere nel verbale di consegna dei lavori e da confermare, debitamente quantificata, nel registro di contabilità con le modalità di cui all'articolo 17 septies del presente capitolato

Art. 3.24 DETERMINAZIONE ED APPROVAZIONE DEI NUOVI PREZZI NON CONTEMPLATI NEL CONTRATTO

Quando sia necessario eseguire una specie di lavorazione non prevista dal contratto o adoperare materiali di specie diversa o proveniente da luoghi diversi da quelli previsti dal medesimo, i nuovi prezzi delle lavorazioni o materiali si valutano:

- a) desumendoli dai prezzi di cui all'articolo 23, comma 16 del Codice;

b) ricavandoli totalmente o parzialmente da nuove analisi effettuate avendo a riferimento i prezzi elementari di mano d'opera, materiali, noli e trasporti alla data di formulazione dell'offerta, attraverso un contraddittorio tra il direttore dei lavori e l'esecutore, e approvati dal RUP;

Le nuove analisi vanno effettuate con riferimento ai prezzi elementari di mano d'opera, materiali, noli e trasporti alla data di formulazione dell'offerta incrementate di una percentuale pari al 16% per spese generali e del 10% per utili di impresa.

I nuovi prezzi sono determinati in contraddittorio tra il Direttore dei lavori e l'appaltatore ed approvati dal Responsabile del procedimento. Ove comportino maggiori spese rispetto alle somme previste nel quadro economico, essi sono approvati dalla stazione appaltante su proposta del RUP prima di essere ammessi nella contabilità dei lavori.

Tutti i nuovi prezzi, valutati a lordo, sono soggetti al ribasso d'asta e ad essi si applica quanto previsto dall'articolo 38 del presente Capitolato.

Se l'appaltatore non accetta i nuovi prezzi così determinati e approvati, la stazione appaltante può ingiungergli l'esecuzione delle lavorazioni o la somministrazione dei materiali sulla base di detti prezzi, comunque ammessi nella contabilità; ove l'appaltatore non iscriva riserva negli atti contabili ai sensi di legge e del presente contratto, i prezzi si intendono definitivamente accettati.

Art. 3.25 CONTESTAZIONI TRA LA STAZIONE APPALTANTE E L'APPALTATORE

Il Direttore dei lavori o l'appaltatore comunicano al Responsabile del procedimento le contestazioni insorte circa aspetti tecnici che possono influire sull'esecuzione dei lavori; il responsabile del procedimento convoca le parti entro quindici giorni dalla comunicazione e promuove, in contraddittorio, l'esame della questione al fine di risolvere la controversia. La decisione del responsabile del procedimento è comunicata all'appaltatore, il quale ha l'obbligo di uniformarsi, salvo il diritto di iscrivere riserva nel registro di contabilità in occasione della sottoscrizione.

Se le contestazioni riguardano fatti, il Direttore dei lavori redige in contraddittorio con l'imprenditore un processo verbale delle circostanze contestate o, mancando questi, in presenza di due testimoni. In quest'ultimo caso copia del verbale è comunicata all'appaltatore per le sue osservazioni, da presentarsi al Direttore dei lavori nel termine di otto giorni dalla data del ricevimento. In mancanza di osservazioni nel termine, le risultanze del verbale si intendono definitivamente accettate.

L'appaltatore, il suo rappresentante, oppure i testimoni firmano il processo verbale, che è inviato al RUP con le eventuali osservazioni dell'appaltatore.

Contestazioni e relativi ordini di servizio sono annotati nel giornale dei lavori.

Art. 3.26 ECCEZIONI E RISERVE SUL REGISTRO DI CONTABILITA'

Il registro di contabilità è firmato dall'esecutore, con o senza riserve, nel giorno in cui gli viene presentato. Nel caso in cui l'esecutore non firmi il registro, è invitato a farlo entro il termine perentorio di quindici giorni e, qualora persista nell'astensione o nel rifiuto, se ne fa espressa menzione nel registro.

Se l'esecutore ha firmato con riserva, qualora l'esplicazione e la quantificazione non siano possibili al momento della formulazione della stessa, egli esplica, a pena di decadenza, nel termine di quindici giorni, le sue riserve, scrivendo e firmando nel registro le corrispondenti domande di indennità e indicando con precisione le cifre di compenso cui crede aver diritto, e le ragioni di ciascuna domanda.

Il direttore dei lavori, nei successivi quindici giorni, espone nel registro le sue motivate deduzioni. Se il direttore dei lavori omette di motivare in modo esauriente le proprie deduzioni e non consente alla stazione appaltante la percezione delle ragioni ostative al riconoscimento delle pretese dell'esecutore, incorre in responsabilità per le somme che, per tale negligenza, la stazione appaltante dovesse essere tenuta a sborsare.

Nel caso in cui l'esecutore non ha firmato il registro nel termine di cui al comma 2, oppure lo ha fatto con riserva, ma senza esplicitare le sue riserve nel modo e nel termine sopraindicati, i fatti registrati si intendono definitivamente accertati, e l'esecutore decade dal diritto di far valere in qualunque termine e modo le riserve o le domande che ad essi si riferiscono.

Ove per qualsiasi legittimo impedimento non sia possibile una precisa e completa contabilizzazione, il direttore dei lavori può registrare in partita provvisoria sui libretti, e di conseguenza sugli ulteriori documenti contabili, quantità dedotte da misurazioni sommarie. In tal caso l'onere dell'immediata riserva diventa operante quando in sede di contabilizzazione definitiva delle categorie di lavorazioni interessate vengono portate in detrazione le partite provvisorie.

Art. 3.27 FORMA E CONTENUTO DELLE RISERVE

L'esecutore è sempre tenuto ad uniformarsi alle disposizioni del direttore dei lavori, senza poter sospendere o ritardare il regolare sviluppo dei lavori, quale che sia la contestazione o la riserva che egli iscriva negli atti contabili.

Le riserve sono iscritte a pena di decadenza sul primo atto dell'appalto idoneo a riceverle, successivo all'insorgenza o alla cessazione del fatto che ha determinato il pregiudizio dell'esecutore. In ogni caso, sempre a pena di decadenza, le riserve sono iscritte anche nel registro di contabilità all'atto della firma immediatamente successiva al verificarsi o al cessare del fatto pregiudizievole. Le riserve non espressamente confermate sul conto finale si intendono abbandonate.

Le riserve devono essere formulate in modo specifico ed indicare con precisione le ragioni sulle quali esse si fondano. In particolare, le riserve devono contenere a pena di inammissibilità la precisa quantificazione delle somme che l'esecutore ritiene gli siano dovute.

La quantificazione della riserva è effettuata in via definitiva, senza possibilità di successive integrazioni o incrementi rispetto all'importo iscritto.

Art. 3.28 GESTIONE DELLE CONTESTAZIONI E RISERVE – ACCORDO BONARIO

Accordo bonario

Qualora in seguito all'iscrizione di riserve sui documenti contabili, l'importo economico dell'opera possa variare tra il 5 ed il 15 per cento dell'importo contrattuale, si attiverà il procedimento dell'accordo bonario di tutte le riserve iscritte fino al momento dell'avvio del procedimento stesso.

Il procedimento dell'accordo bonario può essere reiterato quando le riserve iscritte, ulteriori e diverse rispetto a quelle già esaminate, raggiungano nuovamente l'importo di cui al periodo precedente, nell'ambito comunque di un **15 %** dell'importo del contratto.

Prima dell'approvazione del certificato di collaudo ovvero del certificato di regolare esecuzione, qualunque sia l'importo delle riserve, il responsabile unico del procedimento attiverà l'accordo bonario per la risoluzione delle riserve e valuterà l'ammissibilità e la non manifesta infondatezza delle riserve ai fini dell'effettivo raggiungimento del limite di valore del 15 per cento del contratto. Non potranno essere oggetto di riserva gli aspetti progettuali che sono stati oggetto di verifica ai sensi dell'articolo 26 del d.lgs. n. 50/2016.

Il direttore dei lavori darà immediata comunicazione al responsabile unico del procedimento delle riserve, trasmettendo nel più breve tempo possibile una propria relazione riservata.

Il responsabile unico del procedimento, acquisita la relazione riservata del direttore dei lavori e, ove costituito, dell'organo di collaudo, provvederà direttamente alla formulazione di una proposta di accordo bonario ovvero per il tramite degli esperti segnalati dalla Camera arbitrale istituita presso l'ANAC con le modalità previste dall'articolo **205 comma 5 del d.lgs. n. 50/2016**.

Se la proposta è accettata dalle parti, entro **45 giorni** dal suo ricevimento, l'accordo bonario è concluso e viene redatto verbale sottoscritto dalle parti. L'accordo ha natura di transazione. Sulla somma riconosciuta in sede di accordo bonario sono dovuti gli interessi al tasso legale a decorrere dal sessantesimo giorno successivo alla accettazione dell'accordo bonario da parte della stazione appaltante. In caso di reiezione della proposta da parte del soggetto che ha formulato le riserve ovvero di inutile decorso del termine di cui al secondo periodo possono essere aditi gli arbitri o il giudice ordinario.

L'impresa, in caso di rifiuto della proposta di accordo bonario ovvero di inutile decorso del termine per l'accettazione, può instaurare un contenzioso giudiziario entro i successivi sessanta giorni, a pena di decadenza.

Art. 3.29 DEFINIZIONE DELLE CONTROVERSIE

Ove non si proceda all'accordo bonario e l'appaltatore confermi le riserve, la definizione di tutte le controversie derivanti dall'esecuzione del Contratto è devoluta al Tribunale ordinario competente presso il **Foro di Firenze** ai sensi dell'**art. 204 del D.Lgs 18 aprile 2016, n. 50** ed è esclusa la competenza arbitrale.

La decisione dell'Autorità giudiziaria sulla controversia dispone anche in ordine all'entità delle spese di giudizio e alla loro imputazione alle parti, in relazione agli importi accertati, al numero e alla complessità delle questioni.

Art. 3.30 SINISTRI ALLE PERSONE E DANNI

Qualora nella esecuzione dei lavori avvengono sinistri alle persone, o danni alle proprietà, il Direttore dei lavori compila apposita relazione da trasmettere senza indugio al Responsabile del procedimento indicando il fatto e le presumibili cause ed adotta gli opportuni provvedimenti finalizzati a ridurre per la stazione appaltante le conseguenze dannose.

Sono a carico dell'appaltatore tutte le misure, comprese le opere provvisorie, e tutti gli adempimenti per evitare il verificarsi di danni alle opere, all'ambiente, alle persone e alle cose nella esecuzione dell'appalto.

L'onere per il ripristino di opere o il risarcimento di danni ai luoghi, a cose o a terzi determinati da mancata, tardiva o inadeguata assunzione dei necessari provvedimenti è a totale carico dell'appaltatore, indipendentemente dall'esistenza di adeguata copertura assicurativa.

Art. 3.31 ACCETTAZIONE, QUALITÀ ED IMPIEGO DEI MATERIALI

I materiali e i componenti devono corrispondere alle prescrizioni del capitolato tecnico prestazionale nonché alle indicazioni di elenco prezzi ed essere della migliore qualità; possono essere messi in opera solamente dopo l'accettazione del Direttore dei lavori; in caso di controversia, si procede ai sensi dell'articolo 17 sexies del presente Capitolato.

L'accettazione dei materiali e dei componenti è definitiva solo dopo la loro posa in opera. Il Direttore dei lavori può rifiutare in qualunque tempo i materiali e i componenti deperiti dopo l'introduzione in cantiere, o che per qualsiasi causa non fossero conformi alla normativa tecnica nazionale o dell'Unione Europea, alle caratteristiche tecniche risultanti dai documenti allegati al contratto; in questo ultimo caso l'appaltatore deve rimuoverli dal cantiere e sostituirli con altri a sue spese. In tal caso il rifiuto è trascritto sul giornale dei lavori o, comunque, nel primo atto contabile utile.

Ove l'appaltatore non effettui la rimozione nel termine prescritto dal Direttore dei lavori, la stazione appaltante può provvedervi direttamente a spese dell'appaltatore, a carico del quale resta anche qualsiasi onere o danno che possa derivargli per effetto della rimozione eseguita d'ufficio.

Anche dopo l'accettazione e la posa in opera dei materiali e dei componenti da parte dell'appaltatore, restano fermi i diritti e i poteri della stazione appaltante in sede di collaudo.

L'appaltatore che di sua iniziativa abbia impiegato materiali o componenti di caratteristiche superiori a quelle prescritte nei documenti contrattuali, o eseguito una lavorazione più accurata, non ha diritto ad aumento dei prezzi e la contabilità è redatta come se i materiali avessero le caratteristiche stabilite.

Nel caso sia stato autorizzato per ragioni di necessità o convenienza da parte del Direttore dei lavori l'impiego di materiali o componenti aventi qualche carenza nelle dimensioni, nella consistenza o nella qualità, ovvero sia stata autorizzata una lavorazione di minor pregio, viene applicata una adeguata riduzione del prezzo in sede di contabilizzazione, sempre che l'opera sia accettabile senza pregiudizio e salve le determinazioni definitive dell'organo di collaudo.

Gli accertamenti di laboratorio e le verifiche tecniche obbligatorie, ovvero specificamente previsti dal capitolato tecnico prestazionale d'appalto, sono disposti dalla Direzione dei lavori o dall'organo di collaudo, imputando la spesa a carico delle somme a disposizione accantonate a tale titolo nel quadro economico. Per le stesse prove la Direzione dei lavori provvede al prelievo del relativo campione ed alla redazione di apposito verbale di prelievo; la certificazione effettuata dal laboratorio accreditato prove materiali riporta espresso riferimento a tale verbale.

La Direzione dei lavori o l'organo di collaudo possono disporre ulteriori prove ed analisi ancorché non prescritte dal capitolato speciale d'appalto ma ritenute necessarie per stabilire l'idoneità dei materiali o dei componenti. Le relative spese sono poste a carico dell'appaltatore.

Il direttore dei lavori, oltre a quelli che può disporre autonomamente, esegue, altresì, tutti i controlli e le prove previsti dalle vigenti norme nazionali ed europee, dal "piano d'azione nazionale per la sostenibilità ambientale dei consumi della pubblica amministrazione" e dal capitolato speciale d'appalto.

Art. 3.31 LAVORI IN ECONOMIA

Le liste in economia devono essere preventivamente autorizzate dall'ufficio di direzione lavori. I lavori in economia a termini di contratto, non danno luogo ad una valutazione a misura, ma sono inseriti nella contabilità secondo i prezzi di elenco per l'importo delle somministrazioni al netto del ribasso d'asta, per quanto riguarda i materiali. Per la mano d'opera, trasporti e noli, sono liquidati secondo i prezzi di elenco incrementati di spese generali ed utili e con applicazione del ribasso d'asta esclusivamente su questi ultimi due addendi.

Art. 3.32 ANTICIPAZIONE E PAGAMENTI IN ACCONTO-LIQUIDAZIONE CONTO FINALE

Ai sensi dell'art. 35 comma 18 del d.lgs. n.50/2016 e s.m.i., sul valore del contratto d'appalto verrà calcolato l'importo dell'anticipazione del prezzo pari al 20 per cento da corrispondere all'appaltatore entro quindici giorni dall'effettivo inizio dei lavori.

L'erogazione dell'anticipazione è subordinata alla costituzione di garanzia fideiussoria bancaria o assicurativa di importo pari all'anticipazione maggiorata del tasso di interesse legale applicato al periodo necessario al recupero dell'anticipazione stessa secondo il cronoprogramma dei lavori. La predetta garanzia è rilasciata da imprese bancarie autorizzate ai sensi del decreto legislativo 1° settembre 1993, n. 385, o assicurative autorizzate alla copertura dei rischi ai quali si riferisce l'assicurazione e che rispondano ai requisiti di solvibilità previsti dalle leggi che ne disciplinano la

Comm. 2019	<p align="center"><i>Strada Provinciale 13 Via Leonardo Da Vinci messa in sicurezza del tratto "zona commerciale Via L. Da Vinci – impianti sportivi" attraverso la realizzazione di un percorso protetto per l'utenza debole.</i></p> <p align="center">CAPITOLATO SPECIALE PRESTAZIONALE E D'APPALTO</p>	2019_E_X3_KCS01_03.docx
------------	---	-------------------------

rispettiva attività. La garanzia può essere, altresì, rilasciata dagli intermediari finanziari iscritti nell'albo degli intermediari finanziari di cui all'articolo 106 del decreto legislativo 1° settembre 1993, n. 385.

L'anticipazione sarà gradualmente recuperata mediante trattenuta sull'importo di ogni certificato di pagamento, di un importo percentuale pari a quella dell'anticipazione; in ogni caso all'ultimazione dei lavori l'importo dell'anticipazione dovrà essere compensato integralmente. Il beneficiario decade dall'anticipazione, con obbligo di restituzione, se l'esecuzione dei lavori non procede, per ritardi a lui imputabili, secondo i tempi contrattuali. Sulle somme restituite sono dovuti gli interessi legali con decorrenza dalla data di erogazione della anticipazione.

In corso d'opera, all'Appaltatore saranno corrisposti pagamenti in acconto sulla base di **STATI DI AVANZAMENTO** emessi ogni qualvolta l'ammontare dei lavori raggiungerà l'importo di Euro **150.000,00 (centocinquantamila/00)**, al netto del ribasso contrattuale e della ritenuta dello 0,5% a garanzia dell'osservanza di tutte le norme e prescrizioni a tutela dei lavoratori, di cui all'art. 30, co.5, del D.Lgs. 50/2016.

Lo stato di avanzamento (SAL) dei lavori sarà rilasciato nei termini e modalità indicati nella documentazione di gara e nel contratto di appalto, ai fini del pagamento di una rata di acconto; a tal fine il documento dovrà precisare il corrispettivo maturato, gli acconti già corrisposti e di conseguenza, l'ammontare dell'acconto da corrispondere, sulla base della differenza tra le prime due voci. Ai sensi dell'art. 113-bis del Codice, il termine per l'emissione dei certificati di pagamento relativi agli acconti del corrispettivo di appalto non può superare i trenta giorni decorrenti dall'adozione di ogni stato di avanzamento dei lavori, salvo che sia diversamente ed espressamente concordato dalle parti e purché ciò non sia gravemente iniquo per il creditore. Il Rup, previa verifica della regolarità contributiva dell'impresa esecutrice, invia il certificato di pagamento alla stazione appaltante per l'emissione del mandato di pagamento che deve avvenire entro 30 giorni dalla data di rilascio del certificato di pagamento.

La Stazione Appaltante acquisisce d'ufficio, anche attraverso strumenti informatici, il documento unico di regolarità contributiva (DURC) dagli istituti o dagli enti abilitati al rilascio in tutti i casi in cui è richiesto dalla legge.

La rata di saldo non potrà essere inferiore al **10%** dell'importo dei lavori al netto del ribasso contrattuale, e pertanto, al fine di garantire tale fattispecie, il SAL antecedente la rata di saldo potrà avere un importo inferiore all'importo prestabilito.

Le ritenute potranno essere svincolate soltanto in sede di liquidazione del conto finale, dopo l'approvazione del collaudo provvisorio o del certificato di regolare esecuzione, previa acquisizione del documento unico di regolarità contributiva regolare, entro il termine di trenta giorni dal ricevimento della richiesta del responsabile del procedimento.

La Stazione appaltante procede al pagamento degli stati di avanzamento dei lavori o dello stato finale dei lavori solo a seguito dei controlli previsti dalla vigente normativa, con particolare riguardo alla verifica della permanenza della regolarità fiscale e di quella contributiva ed assicurativa dell'Impresa appaltatrice e degli eventuali subappaltatori. Conseguentemente, ai fini del pagamento degli stati avanzamento lavori, l'Amministrazione acquisisce il documento unico di regolarità contributiva (D.U.R.C) dell'Appaltatore e degli eventuali subappaltatori nelle modalità previste dalla normativa vigente.

Ai fini della tutela dei lavoratori e della regolarità contributiva si applica quanto previsto dai commi 4 e 5 dell'art. 30 e dai commi 8 e 9 dell'art. 105 del D.Lgs. 50/2016.

Il termine per l'emissione dei certificati di pagamento non può superare i 7 giorni a decorrere dall'adozione (da intendersi come dal momento in cui hanno firmato tutti i soggetti interessati) di ogni stato di avanzamento dei lavori

I pagamenti relativi agli acconti del corrispettivo di appalto sono effettuati nel termine di trenta giorni decorrenti dall'adozione di ogni stato di avanzamento dei lavori o emissione del certificato di pagamento, se successiva, dalla data di presentazione di regolare fattura da parte dell'appaltatore e di eventuali subappaltatori, fatta salva la permanenza della regolarità fiscale, contributiva ed assicurativa dell'Impresa appaltatrice e degli eventuali subappaltatori.

All'esito positivo del collaudo e comunque entro un termine non superiore a sette giorni dallo stesso, il RUP rilascia il certificato di pagamento ai fini dell'emissione della fattura da parte dell'appaltatore.

La rata di saldo sarà pagata entro 30 giorni dalla emissione del C.R.E. (o del certificato di collaudo provvisorio), subordinatamente alla presentazione della polizza fideiussoria di cui all'art.15 del presente capitolato.

Tale termine decorre dalla data di presentazione della garanzia fideiussoria se non presentata preventivamente. In caso di mancata produzione della polizza, la rata di saldo verrà corrisposta solo dopo che il CRE/ collaudo provvisorio abbia assunto carattere definitivo.

Ai fini del pagamento del corrispettivo del presente appalto, l'aggiudicatario dovrà utilizzare uno o più conti correnti bancari o postali dedicati alle commesse pubbliche, secondo quanto previsto dall'art. 3 della Legge n.136 del 13/08/10. L'aggiudicatario dovrà pertanto comunicare alla Stazione appaltante:

Comm. 2019	<p style="text-align: center;"><i>Strada Provinciale 13 Via Leonardo Da Vinci messa in sicurezza del tratto "zona commerciale Via L. Da Vinci – impianti sportivi" attraverso la realizzazione di un percorso protetto per l'utenza debole.</i></p> <p style="text-align: center;"><i>CAPITOLATO SPECIALE PRESTAZIONALE E D'APPALTO</i></p>	2019_E_X3_KCS01_03.docx
------------	---	-------------------------

- ✓ gli estremi dei conti correnti bancari o postali dedicati;
- ✓ la generalità e il codice fiscale delle persone delegate ad operare su di essi.

Ai sensi dell'art. 30 del d.lgs. n.50/2016 e s.m.i., in caso di inadempienza contributiva risultante dal documento unico di regolarità contributiva relativo a personale dipendente dell'affidatario o del subappaltatore o dei soggetti titolari di subappalti e cottimi, impiegato nell'esecuzione del contratto, la stazione appaltante trattiene dal certificato di pagamento l'importo corrispondente all'inadempienza per il successivo versamento diretto agli enti previdenziali e assicurativi, compresa, nei lavori, la cassa edile.

In ogni caso sull'importo netto progressivo delle prestazioni è operata una ritenuta dello **0,50** per cento come disposto dal comma 5 bis (*disposizione introdotta dal DLgs 56-2017 in vigore dal 20-5-2017*);

In caso di ritardo nel pagamento delle retribuzioni dovute al personale, il responsabile unico del procedimento invita per iscritto il soggetto inadempiente, ed in ogni caso l'affidatario, a provvedervi entro i successivi quindici giorni. Ove non sia stata contestata formalmente e motivatamente la fondatezza della richiesta entro il termine sopra assegnato, la stazione appaltante paga anche in corso d'opera direttamente ai lavoratori le retribuzioni arretrate, detraendo il relativo importo dalle somme dovute all'affidatario del contratto ovvero dalle somme dovute al subappaltatore inadempiente nel caso in cui sia previsto il pagamento diretto.

Il pagamento dei costi della sicurezza vengono liquidati *pro quota* nei SAL.

Art. 3.33 DOCUMENTO UNICO DI REGOLARITA' CONTRIBUTIVA (DURC)

La stipula del contratto, l'erogazione di qualunque pagamento a favore dell'appaltatore, la stipula di eventuali atti di sottomissione o di appendici contrattuali, il rilascio delle autorizzazioni al subappalto, il certificato di collaudo / di regolare esecuzione, sono subordinati all'acquisizione del DURC.

Il DURC è acquisito d'ufficio attraverso strumenti informatici dalla Stazione appaltante a condizione che l'appaltatore e, tramite esso, i subappaltatori, trasmettano tempestivamente alla stessa Stazione appaltante il modello unificato INAIL-INPS-CASSA EDILE, compilato nei quadri «A» e «B» o, in alternativa, le seguenti indicazioni:

- ✓ il contratto collettivo nazionale di lavoro (CCNL) applicato;
- ✓ la classe dimensionale dell'impresa in termini di addetti;
- ✓ per l'INAIL: codice ditta, sede territoriale dell'ufficio di competenza, numero di posizione assicurativa;
- ✓ per l'INPS: matricola azienda, sede territoriale dell'ufficio di competenza; se impresa individuale numero di posizione contributiva del titolare; se impresa artigiana, numero di posizione assicurativa dei soci;
- ✓ per la Cassa Edile (CAPE): codice impresa, codice e sede cassa territoriale di competenza.

Ai sensi dell'articolo 31, commi 4 e 5, della legge n. 98 del 2013, dopo la stipula del contratto il DURC è richiesto ogni 120 (centoventi) giorni, oppure in occasione del primo pagamento se anteriore a tale termine; il DURC ha validità di 120 (centoventi) giorni e nel periodo di validità può essere utilizzato esclusivamente per il pagamento delle rate di acconto e per il certificato di collaudo / di regolare esecuzione.

Ai sensi dell'articolo 4 del d.P.R. n. 207 del 2010 e dell'articolo 31, comma 3, della legge n. 98 del 2013, in caso di ottenimento del DURC che segnali un inadempimento contributivo relativo a uno o più soggetti impiegati nell'esecuzione del contratto, la Stazione appaltante, in assenza di regolarizzazione tempestiva:

- a) chiede tempestivamente ai predetti istituti e casse la quantificazione dell'ammontare delle somme che hanno determinato l'irregolarità, se tale ammontare non risulti già dal DURC;
- b) trattiene un importo corrispondente all'inadempimento, sui certificati di pagamento delle rate di acconto e sulla rata di saldo;
- c) corrisponde direttamente agli enti previdenziali e assicurativi, compresa, la Cassa edile, quanto dovuto per gli inadempimenti accertati mediante il DURC, in luogo dell'appaltatore e dei subappaltatori;
- d) provvede alla liquidazione delle rate di acconto e della rata di saldo, limitatamente alla eventuale disponibilità residua.

Nel caso il DURC relativo al subappaltatore sia negativo per due volte consecutive, la Stazione appaltante contesta gli addebiti al subappaltatore assegnando un termine non inferiore a 15 (quindici) giorni per la presentazione delle controdeduzioni; in caso di assenza o inidoneità di queste la Stazione appaltante pronuncia la decadenza dell'autorizzazione al subappalto.

Art. 3.34 PAGAMENTI A SALDO

La rata di saldo, unitamente alle ritenute operate, nulla ostando, è pagata entro 90 giorni dopo l'avvenuta emissione del certificato di collaudo provvisorio o del certificato di regolare esecuzione, previa presentazione di regolare fattura

Comm. 2019	<p align="center"><i>Strada Provinciale 13 Via Leonardo Da Vinci messa in sicurezza del tratto "zona commerciale Via L. Da Vinci – impianti sportivi" attraverso la realizzazione di un percorso protetto per l'utenza debole.</i></p> <p align="center">CAPITOLATO SPECIALE PRESTAZIONALE E D'APPALTO</p>	2019_E_X3_KCS01_03.docx
------------	---	-------------------------

fiscale, ai sensi dell'articolo 185 del decreto legislativo 18 agosto 2000, n. 267.

Il pagamento della rata di saldo non costituisce presunzione di accettazione dell'opera, ai sensi dell'articolo 1666, secondo comma, del codice civile.

Il pagamento della rata di saldo è disposto solo a condizione che l'appaltatore presenti apposita garanzia fideiussoria ai sensi dell'art. 103 c.6 del D.Lgs 18 aprile 2016, n. 50, emessa nei termini e alle condizioni che seguono:

- importo garantito almeno pari all'importo della rata di saldo, maggiorato dell'I.V.A. all'aliquota di legge, maggiorato altresì del tasso legale di interesse applicato al periodo di due anni;
- efficacia dalla data di erogazione della rata di saldo con estinzione due anni dopo l'emissione del certificato di collaudo provvisorio o del certificato di regolare esecuzione;
- la garanzia deve essere prestata mediante presentazione di atto di fideiussione rilasciato da una banca o da un intermediario finanziario autorizzato o polizza fideiussoria rilasciata da impresa di assicurazione, conforme alla scheda tecnica 1.4, allegata al decreto ministeriale 12 marzo 2004, n. 123, in osservanza delle clausole di cui allo schema tipo 1.4 allegato al predetto decreto.

Salvo quanto disposto dall'articolo 1669 del codice civile, l'appaltatore risponde per la difformità ed i vizi dell'opera, ancorché riconoscibili, purché denunciati dalla Stazione appaltante entro 24 (ventiquattro) mesi dall'ultimazione dei lavori riconosciuta ed accettata.

L'appaltatore e il direttore dei lavori devono utilizzare la massima diligenza e professionalità, nonché improntare il proprio comportamento a buona fede, al fine di evidenziare tempestivamente i vizi e i difetti riscontrabili nonché le misure da adottare per il loro rimedio.

Art. 3.35 TERMINI PER L'EMISSIONE DEI CERTIFICATI DI PAGAMENTO

Riferimento all'Art 113 bis D. Lgs. 50/2016 come modificato L.55/2019

1. I pagamenti relativi agli acconti del corrispettivo di appalto sono effettuati nel termine di trenta giorni decorrenti dall'adozione di ogni stato di avanzamento dei lavori, salvo che sia espressamente concordato nel contratto un diverso termine, comunque non superiore a sessanta giorni e purché ciò sia oggettivamente giustificato dalla natura particolare del contratto o da talune sue caratteristiche. I certificati di pagamento relativi agli acconti del corrispettivo di appalto sono emessi contestualmente all'adozione di ogni stato di avanzamento dei lavori e comunque entro un termine non superiore a sette giorni dall'adozione degli stessi.

2. All'esito positivo del collaudo o della verifica di conformità, e comunque entro un termine non superiore a sette giorni dagli stessi, il responsabile unico del procedimento rilascia il certificato di pagamento ai fini dell'emissione della fattura da parte dell'appaltatore; il relativo pagamento è effettuato nel termine di 30 giorni decorrenti dal suddetto esito positivo del collaudo o della verifica di conformità, salvo che sia espressamente concordato nel contratto un diverso termine, comunque non superiore a sessanta giorni e purché ciò sia oggettivamente giustificato dalla natura particolare del contratto o da talune sue caratteristiche. Il certificato di pagamento non costituisce presunzione di accettazione dell'opera, ai sensi dell'articolo 1666, secondo comma, del codice civile.

3. Resta fermo quanto previsto all'articolo 4, comma 6, del decreto legislativo 9 ottobre 2002, n. 231.

4. I contratti di appalto prevedono penali per il ritardo nell'esecuzione delle prestazioni contrattuali da parte dell'appaltatore commisurate ai giorni di ritardo e proporzionali rispetto all'importo del contratto o alle prestazioni del contratto. Le penali dovute per il ritardato adempimento sono calcolate in misura giornaliera compresa tra lo 0,3 per mille e l'1 per mille dell'ammontare netto contrattuale, da determinare in relazione all'entità delle conseguenze legate al ritardo, e non possono comunque superare, complessivamente, il 10 per cento di detto ammontare netto contrattuale.

Adempimenti subordinati ai pagamenti

Ogni pagamento è subordinato:

a) alla presentazione alla Stazione Appaltante della pertinente fattura fiscale elettronica, contenente i riferimenti al corrispettivo oggetto del pagamento ai sensi dell'articolo 1, commi da 209 a 213, della legge 24 dicembre 2007, n. 244 e del decreto del Ministro dell'economia e delle finanze 3 aprile 2013, n. 55.

b) all'acquisizione da parte della Stazione appaltante del DURC dell'appaltatore e degli eventuali subappaltatori, ai sensi dell'articolo 59, comma 2; ai sensi dell'articolo 31, comma 7, della legge n. 98 del 2013, il titolo di pagamento deve essere corredato dagli estremi del DURC;

- c) *all'acquisizione dell'attestazione di cui al successivo comma 2;*
- d) *agli adempimenti in favore dei subappaltatori e subcontraenti, se sono stati stipulati contratti di subappalto o subcontratti di cui allo stesso articolo;*
- e) *all'ottemperanza alle prescrizioni in materia di tracciabilità dei pagamenti;*
- f) *ai sensi dell'articolo 48-bis del d.P.R. n. 602 del 1973, introdotto dall'articolo 2, comma 9, della legge n. 286 del 2006, all'accertamento, da parte della Stazione Appaltante, che il beneficiario non sia inadempiente all'obbligo di versamento derivante dalla notifica di una o più cartelle di pagamento per un ammontare complessivo pari almeno all'importo da corrispondere con le modalità di cui al d.m. 18 gennaio 2008, n. 40. In caso di inadempimento accertato, il pagamento è sospeso e la circostanza è segnalata all'agente della riscossione competente per territorio.*

Ai sensi dell'art. 30 comma 6 del D.lgs 18 aprile 2016, n. 50, in caso di ritardo nel pagamento delle retribuzioni dovute al personale dipendente dell'appaltatore, dei subappaltatori o dei soggetti titolari di subappalti e cottimi, impiegato nel cantiere, il RUP invita per iscritto il soggetto inadempiente, e in ogni caso l'appaltatore, a provvedere entro 15 (quindici) giorni. Decorso infruttuosamente tale termine senza che sia stata contestata formalmente e motivatamente la fondatezza della richiesta, la Stazione Appaltante paga anche in corso d'opera direttamente ai lavoratori le retribuzioni arretrate, detraendo il relativo importo dalle somme dovute all'affidatario del Contratto ovvero dalle somme dovute al subappaltatore inadempiente nel caso in cui sia previsto il pagamento diretto ai sensi dell'art. 105 del D.Lgs 18 aprile 2016, n. 50.

Art. 3.36 RITARTI NEL PAGAMENTO DELLE RATE DI ACCONTO E DI SALDO

Non sono dovuti interessi per i primi 45 giorni intercorrenti tra il verificarsi delle condizioni e delle circostanze per l'emissione del certificato di pagamento e la sua effettiva emissione e messa a disposizione della Stazione appaltante per la liquidazione; trascorso tale termine senza che sia emesso il certificato di pagamento, sono dovuti all'appaltatore gli interessi legali per i primi 60 giorni di ritardo; trascorso infruttuosamente anche questo termine spettano all'appaltatore gli interessi di mora nella misura stabilita con apposito decreto ministeriale.

In caso di ritardo nel pagamento della rata di acconto rispetto al termine stabilito per causa imputabile alla Stazione appaltante, sulle somme dovute decorrono gli interessi moratori, nella misura pari al Tasso B.C.E. di riferimento di cui all'articolo 5, comma 2, del decreto legislativo n. 231 del 2002, maggiorato di 8 (otto) punti percentuali.

Il pagamento degli interessi avviene d'ufficio in occasione del pagamento, in acconto o a saldo, immediatamente successivo, senza necessità di domande o riserve; il pagamento dei predetti interessi prevale sul pagamento delle somme a titolo di esecuzione dei lavori.

E' facoltà dell'appaltatore, trascorsi i termini di cui ai commi precedenti, oppure nel caso in cui l'ammontare delle rate di acconto, per le quali non sia stato tempestivamente emesso il certificato o il titolo di spesa, raggiunga il 1/4 (un quarto) dell'importo netto contrattuale, di agire ai sensi dell'articolo 1460 del codice civile, rifiutando di adempiere alle proprie obbligazioni se la Stazione appaltante non provveda contemporaneamente al pagamento integrale di quanto maturato; in alternativa, è facoltà dell'appaltatore, previa costituzione in mora della Stazione appaltante, promuovere il giudizio arbitrale per la dichiarazione di risoluzione del contratto, trascorsi 60 (sessanta) giorni dalla data della predetta costituzione in mora.

In caso di ritardo della rata di saldo rispetto al termine previsto per cause imputabili alla Stazione appaltante, sulle somme dovute decorrono gli interessi moratori nella misura di cui al comma 2.

Art. 3.37 OBBLIGHI DELL'APPALTATORE RELATIVI ALLA TRACCIABILITÀ DEI FLUSSI FINANZIARI

L'Appaltatore assume tutti gli obblighi di tracciabilità dei flussi finanziari di cui all'art. 3 della legge 13 agosto 2010, n. 136 e s.m.i, a pena di nullità del contratto.

Tutti i movimenti finanziari relativi all'intervento per pagamenti a favore dell'appaltatore, o di tutti i soggetti che eseguono lavori, forniscono beni o prestano servizi in relazione all'intervento, devono avvenire mediante bonifico bancario o postale, ovvero altro mezzo che sia ammesso dall'ordinamento giuridico in quanto idoneo ai fini della tracciabilità. Tali pagamenti devono avvenire utilizzando i conti correnti dedicati.

Le prescrizioni suindicate dovranno essere riportate anche nei contratti sottoscritti con subappaltatori e/o subcontraenti a qualsiasi titolo interessati all'intervento.

L'Appaltatore si impegna, inoltre, a dare immediata comunicazione alla stazione appaltante ed alla prefettura-ufficio territoriale del Governo della provincia ove ha sede la stazione appaltante, della notizia dell'inadempimento della propria controparte (subappaltatore/subcontraente) agli obblighi di tracciabilità finanziaria. Il mancato utilizzo del bonifico bancario o postale ovvero degli altri strumenti idonei a consentire la piena tracciabilità delle operazioni

costituisce causa di risoluzione del contratto.

Ai sensi dell'articolo 3, commi 1 e 8, della legge n. 136 del 2010, gli operatori economici titolari dell'appalto, nonché i subappaltatori, devono comunicare alla Stazione appaltante gli estremi identificativi dei conti correnti dedicati, anche se non in via esclusiva, accesi presso banche o presso Poste italiane S.p.A., entro 7 (sette) giorni dalla stipula del contratto oppure entro 7 (sette) giorni dalla loro accensione se successiva, comunicando altresì negli stessi termini le generalità e il codice fiscale delle persone delegate ad operare sui predetti conti. L'obbligo di comunicazione è esteso anche alle modificazioni delle indicazioni fornite in precedenza. In assenza delle predette comunicazioni la Stazione appaltante sospende i pagamenti e non decorrono i termini legali per l'applicazione degli interessi e per la richiesta di risoluzione.

Tutti i movimenti finanziari relativi all'intervento:

- a) per pagamenti a favore dell'appaltatore, dei subappaltatori, dei sub-contraenti, dei sub-fornitori o comunque di soggetti che eseguono lavori, forniscono beni o prestano servizi in relazione all'intervento, devono avvenire mediante bonifico bancario o postale, ovvero altro mezzo che sia ammesso dall'ordinamento giuridico in quanto idoneo ai fini della tracciabilità;
- b) i pagamenti di cui alla precedente lettera a) devono avvenire in ogni caso utilizzando i conti correnti dedicati di cui al comma 1;
- c) i pagamenti destinati a dipendenti, consulenti e fornitori di beni e servizi rientranti tra le spese generali nonché quelli destinati all'acquisto di immobilizzazioni tecniche devono essere eseguiti tramite i conti correnti dedicati di cui al comma 1, per il totale dovuto, anche se non riferibile in via esclusiva alla realizzazione dell'intervento.

I pagamenti in favore di enti previdenziali, assicurativi e istituzionali, nonché quelli in favore di gestori e fornitori di pubblici servizi, ovvero quelli riguardanti tributi, possono essere eseguiti anche con strumenti diversi da quelli ammessi dal comma 2, lettera a), fermo restando l'obbligo di documentazione della spesa. Per le spese giornaliere, di importo inferiore o uguale a 1.500 euro possono essere utilizzati sistemi diversi da quelli ammessi dal comma 2, lettera a), fermi restando il divieto di impiego del contante e l'obbligo di documentazione della spesa.

Ogni pagamento effettuato ai sensi del comma 2, lettera a), deve riportare, in relazione a ciascuna transazione, il CIG e il CUP di cui all'articolo 1, comma 5.

Fatte salve le sanzioni amministrative pecuniarie di cui all'articolo 6 della legge n. 136 del 2010:

la violazione delle prescrizioni di cui al comma 2, lettera a), costituisce causa di risoluzione del contratto ai sensi dell'articolo 3, comma 9-bis, della citata legge n. 136 del 2010;

la violazione delle prescrizioni di cui al comma 2, lettere b) e c), o ai commi 3 e 4, se reiterata per più di una volta, costituisce causa di risoluzione del contratto così come specificato nel presente Capitolato speciale.

I soggetti di cui al comma 1 che hanno notizia dell'inadempimento della propria controparte agli obblighi di tracciabilità finanziaria di cui ai commi da 1 a 3, procedono all'immediata risoluzione del rapporto contrattuale, informandone contestualmente la stazione appaltante e la prefettura-ufficio territoriale del Governo territorialmente competente.

Le clausole di cui al presente articolo devono essere obbligatoriamente riportate nei contratti sottoscritti con i subappaltatori e i subcontraenti della filiera delle imprese a qualsiasi titolo interessate all'intervento ai sensi del comma 2, lettera a); in assenza di tali clausole i predetti contratti sono nulli senza necessità di declaratoria.

Art. 3.38 RESPONSABILITA' DELL'APPALTATORE E OBBLIGHI SPECIFICI DERIVANTI DAL PNRR

1. Nel rinviare a quanto più compiutamente stabilito in merito dalle Condizioni Generali, si precisa in questa sede quanto di seguito esposto.

3.38.a) Obblighi specifici del PNRR relativi al rispetto del principio di non arrecare un danno significativo agli obiettivi ambientali cd. "Do No Significant Harm" (DNSH)

1.1 L'Appaltatore, nello svolgimento delle prestazioni e delle attività oggetto del presente Capitolato, è tenuto al rispetto e all'attuazione dei principi e degli obblighi specifici del PNRR relativi al non arrecare un danno significativo agli obiettivi ambientali cd. "Do No Significant Harm" (DNSH) ai sensi dell'articolo 17 del Regolamento (UE) 2020/852 del Parlamento europeo e del Consiglio del 18 giugno 2020, nonché del principio del contributo all'obiettivo climatico.

1.2 L'Appaltatore dovrà garantire, anche attraverso la trasmissione di relazioni periodiche sullo stato di avanzamento della prestazione, la condivisione di tutte le informazioni ed i documenti necessari, anche al fine di consentire al Soggetto Attuatore di comprovare il conseguimento dei target e delle milestone associati al progetto e di garantire un'informazione tempestiva degli eventuali ritardi nell'attuazione delle

attività oggetto del Contratto;

1.3 L'Appaltatore dovrà provvedere alla conservazione di tutti gli elementi di monitoraggio, verifica e controllo, nella sua disponibilità, coerentemente con gli obblighi di conservazione gravanti sulla Autorità Responsabile e sui Soggetti Attuatori secondo quanto a tal fine previsto dal DPCM 15 settembre 2021 e dalla circolare MEF-RGS del 10 febbraio 2022, n. 9;

1.4 Anche per la violazione del rispetto delle condizioni per la compliance al principio del DNSH, saranno applicate le penali di cui al successivo articolo 3.40 del presente Capitolato.

3.38.b) Obblighi specifici del PNRR relativi al rispetto dei principi sulle pari opportunità

1.5 Nel caso in cui l'Appaltatore occupi, all'atto della stipula del Contratto Specifico, un numero di dipendenti pari o superiore a quindici (15) e non superiore a cinquanta (50), l'Appaltatore stesso è obbligato a consegnare al Soggetto Attuatore, entro sei mesi dalla stipulazione del Contratto Specifico, la relazione di cui all'articolo 47, comma 3, del D.L. n. 77/2021, (i.e. la "relazione di genere" sulla situazione del personale maschile e femminile in ognuna delle professioni ed in relazione allo stato di assunzioni, della formazione, della promozione professionale, dei livelli, dei passaggi di categoria o di qualifica, di altri fenomeni di mobilità, dell'intervento della Cassa integrazione guadagni, dei licenziamenti, dei prepensionamenti e pensionamenti, della retribuzione effettivamente corrisposta).

La predetta relazione è trasmessa alle rappresentanze sindacali aziendali e alla consigliera e al consigliere regionale di parità, in analogia a quanto previsto per la "relazione di genere" di cui all'articolo 47, comma 2, del citato D.L. n. 77/2021.

La violazione del predetto obbligo determina, altresì, l'impossibilità per l'Appaltatore stesso di partecipare, in forma singola ovvero in raggruppamento temporaneo, per un periodo di dodici mesi ad ulteriori procedure di affidamento afferenti agli investimenti pubblici finanziati, in tutto o in parte, con le risorse previste dal PNRR e dal Piano Nazionale Complementare (PNC).

Anche per la violazione del predetto obbligo saranno applicate le penali di cui al successivo articolo 3.40 e/o la risoluzione del Contratto Specifico.

1.6 Nel caso in cui l'Appaltatore occupi, all'atto della stipula del Contratto Specifico, un numero di dipendenti pari o superiore a quindici (15), l'Appaltatore stesso è obbligato a consegnare al Soggetto Attuatore, entro sei mesi dalla stipulazione del Contratto Specifico, la documentazione di cui all'articolo 47, comma 3 *bis*, del D.L. n. 77/2021, (i.e. (i) certificazione di cui all'articolo 17 della legge 12 marzo 1999, n. 68, e altresì (ii) relazione relativa all'assolvimento degli obblighi di cui alla medesima legge e alle eventuali sanzioni e provvedimenti disposti a suo carico nel triennio antecedente la data di scadenza di presentazione dell'offerta).

La predetta relazione è trasmessa alle rappresentanze sindacali aziendali, in analogia a quanto previsto per la "relazione di genere" di cui all'articolo 47, comma 2, del citato D.L. n. 77/2021.

Anche per la violazione del predetto obbligo saranno applicate le penali di cui al successivo articolo 18 e/o la risoluzione del presente Contratto Specifico di cui al successivo articolo 20.

1.7 L'Appaltatore, nell'esecuzione delle prestazioni e attività oggetto del Contratto Specifico, è obbligato ad applicare i dispositivi normativi per la promozione dell'occupazione giovanile e femminile di cui all'articolo 47, comma 4, del D.L. n. 77/2021. Segnatamente, l'Appaltatore, ai sensi dell'articolo 13 del Sub-Disciplinare 3, nel caso in cui per lo svolgimento del Contratto Specifico, ovvero per attività ad esso connesse e strumentali, sia per lui necessario procedere a nuove assunzioni, sarà obbligato ad assicurare che una quota pari almeno al 15% (quindici per cento) e al 30% (trenta per cento) delle nuove assunzioni sia destinata rispettivamente (i) all'occupazione femminile e (ii) all'occupazione giovanile (rivolta a giovani di età inferiore a 36 anni al momento dell'assunzione)

Anche per la violazione del predetto obbligo saranno applicate le penali di cui al successivo articolo 3.40 e/o la risoluzione del Contratto Specifico.

3.38.c) Obblighi specifici del PNRR relativi al rispetto di obblighi in materia contabile

1.8 L'Appaltatore è tenuto a rispettare gli obblighi in materia contabile che possono essere adottati dal Soggetto Attuatore conformemente a quanto previsto dalla Circolare MEF-RGS n. 9 del 10 febbraio 2022, e recepiti nel presente Contratto Specifico mediante le Condizioni Particolari a corredo. Trattasi dell'adozione eventuale di adeguate misure volte al rispetto del principio di sana gestione finanziaria secondo quanto disciplinato nel Regolamento finanziario (UE, EURATOM) 2018/1046 e nell'articolo 22 del Regolamento (UE) 2021/241, in particolare in materia di prevenzione dei conflitti di interessi, delle frodi, della corruzione e di recupero e restituzione dei fondi che sono stati indebitamente assegnati, attraverso l'adozione di un sistema di codificazione contabile adeguata e informatizzata per tutte le transazioni relative agli Interventi PINQuA per assicurare la tracciabilità dell'utilizzo delle risorse del PNRR.

3.38.d) Obblighi specifici del PNRR relativi alla comprova del conseguimento di target e milestone

1.9 L'Appaltatore è tenuto a rispettare l'obbligo di comprovare il conseguimento dei target e delle milestone associati agli Interventi PINQuA con la produzione e l'imputazione nel sistema informatico della documentazione probatoria pertinente, che può essere adottato dal Soggetto Attuatore e disciplinato e recepito nel presente Contratto Specifico mediante le Condizioni Particolari a corredo.

È riconosciuta al Soggetto Attuatore (o eventuali Amministrazioni/Organi competenti per le attività di controllo e audit in merito alla corretta attuazione del PNRR) la facoltà di verificare la corretta applicazione di quanto sopra.

Art. 3.39 ULTIMAZIONE DEI LAVORI

In esito a formale comunicazione dell'esecutore di intervenuta ultimazione dei lavori, il Direttore dei Lavori effettua i necessari accertamenti in contraddittorio con l'esecutore e rilascia, senza ritardo alcuno dalla formale comunicazione, il **certificato attestante l'avvenuta ultimazione ai sensi dell'art. 27 del D.M. MIT 49/2018**, in doppio esemplare, seguendo le stesse disposizioni previste per il verbale di consegna. In ogni caso alla data di scadenza prevista dal contratto il direttore dei lavori redige in contraddittorio con l'esecutore un verbale di constatazione sullo stato dei lavori.

Il certificato di ultimazione può prevedere l'assegnazione di un termine perentorio, non superiore a sessanta giorni, per il completamento di lavorazioni di piccola entità accertate da parte del Direttore dei Lavori come del tutto marginali e non incidenti sull'uso e sulla funzionalità dei lavori. Il mancato rispetto di questo termine comporta l'inefficacia del certificato di ultimazione e la necessità di redazione di un nuovo certificato che accerti l'avvenuto completamento delle lavorazioni sopraindicate.

Art. 3.40 PENALI - PREMIO DI ACCELERAZIONE

Ai sensi dell'articolo 113-bis comma 2 del Codice, i contratti di appalto prevedono penali per il ritardo nell'esecuzione delle prestazioni contrattuali da parte dell'appaltatore commisurate ai giorni di ritardo e proporzionali rispetto all'importo del contratto. Il premio di accelerazione e le penali dovute per il ritardato adempimento sono calcolate in misura giornaliera compresa tra lo 0,6 per mille e l'1 per mille dell'ammontare netto contrattuale e la cui somma non può superare il 20% dello stesso.

A garanzia del corretto e tempestivo adempimento degli obblighi dell'Appaltatore assunti in forza del presente Contratto Specifico, il Soggetto Attuatore applicherà, fatto salvo in ogni caso il diritto al risarcimento del maggior danno, una penale pari all' **1.0‰** (permille) dell'importo netto contrattuale, in conformità a quanto previsto dall'articolo 50, comma 4, del D.L. n. 77/2021, che deroga espressamente all'articolo 113-bis del Codice dei Contratti, alle condizioni e con le modalità stabilite e descritte agli articoli 13 dell'Accordo Quadro e 20 delle Condizioni Generali e qui da intendersi integralmente trascritti.

La penale, nella stessa misura percentuale di cui al comma 1, trova applicazione anche in caso di ritardo:

1. nell'avvio dell'esecuzione del Contratto Specifico rispetto alla data fissata dalla D.L.;
2. nell'avvio dell'esecuzione del Contratto Specifico per cause imputabili all'Appaltatore che non abbia effettuato gli adempimenti prescritti;
3. nel rispetto delle singole scadenze temporali intermedie;
4. nella ripresa dell'esecuzione del Contratto Specifico successiva ad un verbale di sospensione, rispetto alla data fissata dalla D.L. o dal RUP;
5. nel rispetto dei termini imposti dal RUP o dalla D.L. per il ripristino dell'esecuzione del Contratto Specifico relativo alle eventuali attività di indagini a supporto della progettazione.

Le penali di cui sopra si applicano, inoltre, nelle ipotesi di inadempimento dell'Appaltatore agli obblighi derivanti dalle specifiche disposizioni applicabili agli appalti finanziati, in tutto o in parte, con le risorse PNRR, nonché agli ulteriori obblighi previsti al precedente articolo 3.38, rispettivamente, paragrafi 3.38.a), 3.38.b), 3.38.c) e 3.38.d) del presente Capitolato.

Tutte le penali saranno contabilizzate in detrazione, in occasione di ogni pagamento immediatamente successivo al verificarsi della relativa condizione di ritardo, e saranno imputate mediante ritenuta sull'importo della rata di saldo in sede di collaudo finale, modalità disciplinate negli appositi articoli.

Le modalità di espletamento delle penali sono disciplinate dai disposti normativi:

- ✓ D. Lgs 50/2016
- ✓ D. Lgs. 56/2017
- ✓ D.M. 49/2018
- ✓ Linee guida ANAC: direttore dell'esecuzione

Al di fuori di un accertato grave inadempimento alle obbligazioni contrattuali da parte dell'appaltatore, qualora l'esecuzione delle prestazioni ritardi per negligenza dell'appaltatore rispetto alle previsioni del contratto, il direttore dei lavori o il responsabile unico dell'esecuzione del contratto, se nominato gli assegna un termine, che, salvo i casi d'urgenza, non può essere inferiore a dieci giorni, entro i quali l'appaltatore deve eseguire le prestazioni. Scaduto il termine assegnato, e redatto processo verbale in contraddittorio con l'appaltatore, qualora l'inadempimento permanga, la stazione appaltante risolve il contratto, fermo restando il pagamento delle penali come stabilito dell'art. 108, comma 4, del D.Lgs 18 aprile 2016, n. 50 e s.m.i.

La penale, nella stessa misura percentuale di cui al comma precedente, trova applicazione anche in caso di ritardo:

- ✓ -nell'inizio dei lavori rispetto alla data fissata dalla DL per la consegna degli stessi ai sensi dell'art. specifico;
- ✓ -nella ripresa dei lavori seguente un verbale di sospensione, rispetto alla data fissata dalla DL;
- ✓ -nel rispetto dei termini imposti dalla DL per il ripristino di lavori non accettabili o danneggiati.

La penale irrogata è disapplicata se l'appaltatore, in seguito all'andamento imposto ai lavori, rispetta la prima soglia temporale successiva fissata nel programma esecutivo dei lavori.

La penale è applicata all'importo dei lavori ancora da eseguire e all'importo dei lavori di ripristino o di nuova esecuzione ordinati per rimediare a quelli non accettabili o danneggiati.

Relativamente alla esecuzione della prestazione articolata in più parti, come previsto dal progetto esecutivo e dal presente Capitolato Speciale d'Appalto, nel caso di ritardo rispetto ai termini di una o più d'una di tali parti, le penali su indicate si applicano ai rispettivi importi.

Tutte le fattispecie di ritardi sono segnalate tempestivamente e dettagliatamente al RUP da parte della DL, immediatamente al verificarsi della relativa condizione, con la relativa quantificazione temporale; sulla base delle predette indicazioni le penali sono applicate in sede di conto finale ai fini della verifica in sede di collaudo provvisorio.

L'importo complessivo delle penali determinate ai sensi di quanto sopra riportato, non può superare il 10% (dieci per cento) dell'importo contrattuale; se i ritardi sono tali da comportare una penale di importo superiore alla predetta percentuale trova applicazione la risoluzione del Contratto.

L'applicazione delle penali non pregiudica il risarcimento di eventuali danni o ulteriori oneri sostenuti dalla Stazione Appaltante a causa dei ritardi.

Tutte le penali saranno contabilizzate in detrazione, in occasione di ogni pagamento immediatamente successivo al verificarsi della relativa condizione di ritardo, e saranno imputate mediante ritenuta sull'importo della rata di saldo in sede di collaudo finale.

Art. 3.41 CONTO FINALE - AVVISO AI CREDITORI

Il conto finale dei lavori è compilato dal Direttore dei Lavori ai sensi del D.M. 49/2018, a seguito della certificazione dell'ultimazione degli stessi e trasmesso al Rup con i seguenti allegati, come da disposto normativo:

2. Il direttore dei lavori accompagna il conto finale con una relazione, in cui sono indicate le vicende alle quali l'esecuzione del lavoro è stata soggetta, allegando la relativa documentazione, e segnatamente:

- a) i verbali di consegna dei lavori;*
- b) gli atti di consegna e riconsegna di mezzi d'opera, aree o cave di prestito concessi in uso all'esecutore;*
- c) le eventuali perizie suppletive e di variante, con gli estremi della intervenuta approvazione;*
- d) gli eventuali nuovi prezzi ed i relativi verbali di concordamento, atti di sottomissione e atti aggiuntivi, con gli estremi di approvazione e di registrazione;*
- e) gli ordini di servizio impartiti;*
- f) la sintesi dell'andamento e dello sviluppo dei lavori con l'indicazione delle eventuali riserve e la menzione delle eventuali transazioni e accordi bonari intervenuti, nonché una relazione riservata relativa alle riserve dell'esecutore non ancora definite;*
- g) i verbali di sospensione e ripresa dei lavori, il certificato di ultimazione con la indicazione dei ritardi e delle relative cause;*
- h) gli eventuali sinistri o danni a persone animali o cose con indicazione delle presumibile cause e delle relative conseguenze;*
- i) i processi verbali di accertamento di fatti o di esperimento di prove;*
- l) le richieste di proroga e le relative determinazioni della stazione appaltante;*
- m) gli atti contabili (libretti delle misure, registro di contabilità, sommario del registro di contabilità);*
- n) tutto ciò che può interessare la storia cronologica della esecuzione, aggiungendo tutte quelle notizie tecniche ed economiche che possono agevolare il collaudo.]*

Il conto finale verrà compilato entro 45 giorni dalla data dell'ultimazione dei lavori quale risulta da apposito certificato del Direttore dei Lavori. Il C.R.E. (certificato di regolare esecuzione) dei lavori sarà emesso entro 3 (tre) mesi dalla data di ultimazione dei lavori. (Ipotesi C.R.E.)

Il conto finale sarà compilato entro tre mesi dalla data di ultimazione dei lavori, quale risulta da apposito certificato del Direttore dei Lavori. Il collaudo dei lavori dovrà essere concluso entro 6 (sei) mesi dalla data di ultimazione dei lavori. (Ipotesi COLLAUDO)

Il conto finale dei lavori dovrà essere sottoscritto dall'Appaltatore, su richiesta del Responsabile del procedimento entro il termine perentorio di trenta giorni. All'atto della firma, non potrà iscriverne domande per oggetto o per importo diverse da quelle formulate nel registro di contabilità durante lo svolgimento dei lavori, e dovrà confermare le riserve già iscritte sino a quel momento negli atti contabili. Se l'Appaltatore non firma il conto finale nel termine indicato, o se lo sottoscrive senza confermare le domande già formulate nel registro di contabilità, il conto finale si ha come da lui definitivamente accettato. Il Responsabile del procedimento in ogni caso formula una sua relazione al conto finale.

All'atto della redazione del certificato di ultimazione dei lavori il responsabile del procedimento darà avviso al Sindaco o ai Sindaci del comune nel cui territorio si eseguiranno i lavori, i quali curano la pubblicazione, nei comuni in cui l'intervento sarà stato eseguito, di un avviso contenente l'invito per coloro i quali vantino crediti verso l'esecutore per indebite occupazioni di aree o stabili e danni arrecati nell'esecuzione dei lavori, a presentare entro un termine non superiore a **sessanta giorni** le ragioni dei loro crediti e la relativa documentazione. Trascorso questo termine il Sindaco trasmetterà al responsabile del procedimento i risultati dell'anzidetto avviso con le prove delle avvenute pubblicazioni ed i reclami eventualmente presentati. Il responsabile del procedimento inviterà l'esecutore a soddisfare i crediti da lui riconosciuti e quindi rimetterà al collaudatore i documenti ricevuti dal Sindaco o dai Sindaci interessati, aggiungendo il suo parere in merito a ciascun titolo di credito ed eventualmente le prove delle avvenute tacitazioni.

Se l'esecutore non firma il conto finale nel termine assegnato non superiore a trenta giorni, o se lo sottoscrive senza confermare le domande già formulate nel registro di contabilità, il conto finale si ha come da lui definitivamente accettato.

Sono a carico dell'Appaltatore tutti gli oneri per fornire i mezzi, attrezzature e manodopera, necessari per le operazioni di collaudo, ivi comprese le prove tecniche sulle opere e gli esami di laboratorio sui materiali impiegati ove richiesti.

Il certificato di collaudo viene trasmesso per la sua accettazione all'esecutore, il quale deve firmarlo nel termine di venti giorni. All'atto della firma egli può aggiungere le richieste che ritiene opportune, rispetto alle operazioni di collaudo.

Tali richieste devono essere formulate e giustificate nel modo prescritto dal presente regolamento con riferimento alle riserve e con le conseguenze previste.

L'organo di collaudo riferisce al responsabile del procedimento sulle singole richieste fatte dall'esecutore al certificato di collaudo, formulando le proprie considerazioni ed indica le eventuali nuove visite che ritiene opportuno di eseguire

Il certificato di collaudo, redatto secondo le modalità indicate dalla Parte II, Titolo X del D.P.R. 207/2010 assume carattere definitivo decorsi due anni dall'emissione dello stesso. Decorso tale termine, il collaudo si intende tacitamente approvato ancorché l'atto formale di approvazione non sia intervenuto entro due mesi dalla scadenza del medesimo termine.

Qualora durante il collaudo venissero accertati i difetti di cui all'art. 227, comma 2 del D.P.R. 207/2010 ss. mm., l'Appaltatore sarà tenuto ad eseguire tutti i lavori che il collaudatore riterrà necessari, nel tempo dallo stesso assegnato.

Nell'ipotesi prevista dal comma 3, dell'art. 227 del D.P.R. 207/2010 ss. mm., l'organo di collaudo determinerà nell'emissione del certificato la somma che, in conseguenza dei riscontrati difetti, deve detrarsi dal credito dell'Appaltatore, salvo il maggior onere che rimane comunque a carico dell'Appaltatore."

Art. 3.42 MANUTENZIONE E CUSTODIA DELLE OPERE FINO AL COLLAUDO PROVVISORIO

L'Appaltatore è obbligato alla custodia ed alla manutenzione dell'opera durante il periodo di attesa e l'espletamento delle operazioni di collaudo fino all'emissione del relativo certificato, che deve essere emesso entro i termini previsti dal presente Capitolato. Analogo obbligo sussiste nei casi in cui il certificato di collaudo è sostituito dal certificato di regolare esecuzione che deve essere emesso dal Direttore Lavori

Per tutto il periodo intercorrente fra l'esecuzione e l'emissione del certificato di collaudo provvisorio (o del C.R.E), salvo le maggiori responsabilità sancite dall'art. 1669 C.C., l'Appaltatore è quindi garante delle opere e delle forniture eseguite, obbligandosi a sostituire i materiali che si mostrassero non rispondenti alle prescrizioni contrattuali ed a

riparare tutti i guasti e le degradazioni che dovessero verificarsi anche in conseguenza dell'uso, purché corretto, delle opere.

In tale periodo, la manutenzione dovrà essere eseguita nel modo più tempestivo ed in ogni caso, sotto pena d'intervento d'ufficio, nei termini prescritti dalla Direzione Lavori.

Per cause stagionali o per le altre cause potrà essere concesso all'Appaltatore di procedere ad interventi di carattere provvisorio, salvo a provvedere alle riparazioni definitive, a regola d'arte, appena possibile.

Fermo restando l'obbligo di manutenzione a carico dell'Appaltatore, l'obbligo di custodia non sussiste se dopo l'ultimazione l'opera è presa in consegna dall'Amministrazione Comunale, utilizzata e messa in esercizio. In tali casi, l'obbligo di custodia è a carico dell'Amministrazione Comunale.

Art. 3.43 ULTIMAZIONE LAVORI - COLLAUDO/CERTIFICATO DI REGOLARE ESECUZIONE- LIQUIDAZIONE CONTO FINALE

Conformemente all'articolo **12 del D.M. 49/2018**, il direttore dei lavori, a fronte della comunicazione dell'esecutore di intervenuta ultimazione dei lavori, effettuerà i necessari accertamenti in contraddittorio con l'esecutore, elaborerà tempestivamente il certificato di ultimazione dei lavori e lo invierà al RUP, il quale ne rilascerà copia conforme all'esecutore.

Il certificato di ultimazione elaborato dal direttore dei lavori potrà prevedere l'assegnazione di un termine perentorio, non superiore a **60 giorni**, per il completamento di lavorazioni di piccola entità, accertate da parte del direttore dei lavori come del tutto marginali e non incidenti sull'uso e sulla funzionalità dei lavori. Il mancato rispetto di questo termine comporta l'inefficacia del certificato di ultimazione e la necessità di redazione di nuovo certificato che accerti l'avvenuto completamento delle lavorazioni sopraindicate.

In sede di collaudo il direttore dei lavori:

- a) fornirà all'organo di collaudo i chiarimenti e le spiegazioni di cui dovesse necessitare e trasmetterà allo stesso la documentazione relativa all'esecuzione dei lavori;
- b) assisterà i collaudatori nell'espletamento delle operazioni di collaudo;
- c) esaminerà e approverà il programma delle prove di collaudo e messa in servizio degli impianti.

La Stazione Appaltante entro trenta giorni dalla data di ultimazione dei lavori, ovvero dalla data di consegna dei lavori in caso di collaudo in corso d'opera, attribuisce l'incarico del collaudo a soggetti con qualificazione rapportata alla tipologia e caratteristica del contratto, in possesso dei requisiti di moralità, competenza e professionalità, iscritti all'albo dei collaudatori nazionale o regionale di pertinenza.

Il collaudo deve essere concluso entro sei mesi dalla data di ultimazione dei lavori, salvi i casi di particolare complessità dell'opera da collaudare, per i quali il termine può essere elevato sino ad un anno. Il certificato di collaudo ha carattere provvisorio e assume carattere definitivo decorsi due anni dalla sua emissione. Decorso tale termine, il collaudo si intende tacitamente approvato ancorché l'atto formale di approvazione non sia stato emesso entro due mesi dalla scadenza del medesimo termine.

I termini di inizio e di conclusione delle operazioni di collaudo dovranno comunque rispettare le disposizioni di cui al d.P.R. n. 207/2010, nonché le disposizioni dell'art. 102 del d.lgs. n. 50/2016 e s.m.i.

L'esecutore, a propria cura e spesa, metterà a disposizione dell'organo di collaudo gli operai e i mezzi d'opera necessari ad eseguire le operazioni di riscontro, le esplorazioni, gli scandagli, gli esperimenti, compreso quanto necessario al collaudo statico. Rimarrà a cura e carico dell'esecutore quanto occorre per ristabilire le parti del lavoro, che sono state alterate nell'eseguire tali verifiche. Nel caso in cui l'esecutore non ottemperi a tali obblighi, l'organo di collaudo potrà disporre che sia provveduto d'ufficio, in danno all'esecutore inadempiente, deducendo la spesa dal residuo credito dell'esecutore.

Nel caso di collaudo in corso d'opera, l'organo di collaudo, anche statico, effettuerà visite in corso d'opera con la cadenza che esso ritiene adeguata per un accertamento progressivo della regolare esecuzione dei lavori. In particolare sarà necessario che vengano effettuati sopralluoghi durante l'esecuzione delle fondazioni e di quelle lavorazioni significative la cui verifica risulti impossibile o particolarmente complessa successivamente all'esecuzione. Di ciascuna visita, alla quale dovranno essere invitati l'esecutore ed il direttore dei lavori, sarà redatto apposito verbale.

Se i difetti e le mancanze sono di poca entità e sono riparabili in breve tempo, l'organo di collaudo prescriverà specificatamente le lavorazioni da eseguire, assegnando all'esecutore un termine; il certificato di collaudo non sarà rilasciato sino a che non risulti che l'esecutore abbia completamente e regolarmente eseguito le lavorazioni prescritte. Nel caso di inottemperanza da parte dell'esecutore, l'organo di collaudo disporrà che sia provveduto d'ufficio, in danno all'esecutore.

Salvo quanto disposto dall'articolo 1669 del codice civile, l'appaltatore risponde per la difformità e i vizi dell'opera, ancorché riconoscibili, purché denunciati dalla stazione appaltante prima che il certificato di collaudo assuma carattere definitivo.

ovvero

Qualora la stazione appaltante, nei limiti previsti dalla vigente normativa, non ritenga necessario conferire l'incarico di collaudo dell'opera, si darà luogo ad un certificato di regolare esecuzione emesso dal direttore dei lavori contenente gli elementi di cui all'articolo 229 del d.P.R. n. 207/2010. Entro il termine massimo di tre mesi ovvero 90 giorni dalla data di ultimazione dei lavori il direttore dei lavori sarà tenuto a rilasciare il certificato di regolare esecuzione, salvo che sia diversamente ed espressamente previsto nella documentazione di gara e nel contratto e purché ciò non sia gravemente iniquo per l'impresa affidataria. Il certificato sarà quindi confermato dal responsabile del procedimento.

La data di emissione del certificato di regolare esecuzione costituirà riferimento temporale essenziale per i seguenti elementi:

- 1) il permanere dell'ammontare residuo della cauzione definitiva (di solito il 20%), o comunque fino a dodici mesi dalla data di ultimazione dei lavori risultante dal relativo certificato;
- 2) la decorrenza della copertura assicurativa prevista all'articolo 103 comma 7 del d.lgs. n. 50/2016, dalla data di consegna dei lavori, o comunque decorsi dodici mesi dalla data di ultimazione dei lavori risultante dal relativo certificato;
- 3) la decorrenza della polizza di assicurazione della responsabilità civile per danni cagionati a terzi che l'esecutore dei lavori è obbligato a stipulare, per i lavori di cui all'articolo 103 comma 8 del d.lgs. n. 50/2016, per la durata di dieci anni.

La liquidazione del conto finale sarà espletata secondo l'art. 103 comma 6 D. Lg. 50/16 e s.m.i. si rimanda all'art. **"garanzia definitiva"**

Art. 3.44 PRESA IN CONSEGNA DELL'OPERA PAGAMENTO DELLA RATA DI SALDO

Successivamente all'emissione del certificato di collaudo, l'opera sarà presa in consegna dall'Amministrazione.

Il pagamento della rata di saldo è disposto, previa presentazione della garanzia fideiussoria, entro 30 giorni dall'emissione del certificato di collaudo o del C.R.E e non costituisce presunzione di accettazione dell'opera, ai sensi dell'articolo 1666, comma 2 del Codice civile e dell'art. 4 del D.Lgs. 50/2016.

Salvo quanto disposto dall'articolo 1669 del Codice civile, l'Appaltatore risponde per la difformità ed i vizi dell'opera, ancorché riconoscibili, purché denunciati dal soggetto appaltante prima che il certificato di collaudo assuma carattere definitivo.

Ai sensi dell'art. 230 del D.P.R. 207/2010 ss. mm., l'Amministrazione si riserva la facoltà procedere alla presa in consegna anticipata per parti di lavoro ultimate, prima dell'emissione del certificato di collaudo provvisorio.

Art. 3.45 GARANZIA PER DIFFORMITA' E VIZI FINO AL COLLAUDO DEFINITIVO DIFETTI DI COSTRUZIONE RESPONSABILITA' DECENNALE PER ROVINA E DIFETTI DI COSE IMMOBILI

Il certificato di collaudo assume carattere definitivo decorsi due anni dalla data della sua emissione. Nell'arco di tale periodo l'Appaltatore è tenuto alla garanzia per le difformità ed i vizi dell'opera, indipendentemente dalla intervenuta liquidazione del saldo. Tale garanzia è dovuta anche nei casi in cui il certificato di collaudo è sostituito dal certificato di regolare esecuzione. L'Appaltatore deve demolire e rifare a sue spese le lavorazioni che il Direttore dei Lavori accerta eseguite senza la necessaria diligenza o con materiali diversi da quelli prescritti contrattualmente o che, dopo la loro accettazione e messa in opera, abbiano rivelato difetti o inadeguatezze.

Si applicano gli artt. 1667 e 1668 c.c. e, pertanto, l'Appaltatore è tenuto alla garanzia per difformità e vizi dell'opera nei due anni successivi alla consegna dell'opera all'Amministrazione Comunale. È in ogni caso salvo il risarcimento del danno nel caso di colpa dell'Appaltatore ai sensi dell'art. 1668, comma 2, c.c.

Quando si tratta di edifici o di altre cose immobili destinate per loro natura a lunga durata, se nel corso di dieci anni dal compimento, l'opera, per vizio del suolo o per difetto della costruzione, rovina in tutto o in parte, ovvero presenta evidente pericolo di rovina o gravi difetti, l'Appaltatore è responsabile nei confronti dell'Amministrazione Comunale, purché sia fatta la denuncia entro un anno dalla scoperta (art. 1669 c.c.).

Successivamente all'emissione del certificato di collaudo, l'opera sarà presa in consegna dall'Amministrazione.

Il pagamento della rata di saldo è disposto, previa presentazione della garanzia fideiussoria, entro 30 giorni dall'emissione del certificato di collaudo o del C.R.E e non costituisce presunzione di accettazione dell'opera, ai sensi dell'articolo 1666, comma 2 del Codice civile e dell'art. 4 del D.Lgs. 50/2016.

Salvo quanto disposto dall'articolo 1669 del Codice civile, l'Appaltatore risponde per la difformità ed i vizi dell'opera, ancorché riconoscibili, purché denunciati dal soggetto appaltante prima che il certificato di collaudo assuma carattere definitivo.

Ai sensi dell'art. 230 del D.P.R. 207/2010 ss. mm., l'Amministrazione si riserva la facoltà procedere alla presa in consegna anticipata per parti di lavoro ultimate, prima dell'emissione del certificato di collaudo provvisorio.

Art. 3.46 DANNI FORZA MAGGIORE

L'appaltatore non può pretendere compensi per danni alle opere o provviste se non in casi di forza maggiore e nei limiti consentiti dal presente contratto.

Nel caso di danni causati da forza maggiore, l'appaltatore ne fa denuncia al Direttore dei lavori entro tre giorni da quello dell'evento, a pena di decadenza dal diritto al risarcimento.

L'appaltatore non può sospendere o rallentare l'esecuzione dei lavori, tranne in quelle parti per le quali lo stato delle cose debba rimanere inalterato sino a che non sia eseguito l'accertamento dei fatti.

Appena ricevuta la denuncia di cui al comma 5, il Direttore dei lavori procede, redigendone processo verbale alla presenza dell'appaltatore, all'accertamento:

- a) dello stato delle cose dopo il danno, rapportandole allo stato precedente;
- b) delle cause dei danni, precisando l'eventuale causa di forza maggiore;
- c) della eventuale negligenza, indicandone il responsabile;
- d) dell'osservanza o meno delle regole dell'arte e delle prescrizioni del Direttore dei lavori;
- e) dell'eventuale omissione delle cautele necessarie a prevenire i danni;

al fine di determinare il risarcimento al quale può avere diritto l'esecutore stesso.

L'indennizzo per i danni è limitato all'importo dei lavori necessari per l'occorrente riparazione, valutati ai prezzi ed alle condizioni di contratto, con esclusione dei danni e delle perdite di materiali non ancora posti in opera, nonché delle opere provvisoriale e dei mezzi dell'Appaltatore.

Nessun indennizzo è dovuto quando a determinare il danno abbia concorso la colpa dell'Appaltatore o delle persone delle quali esso è tenuto a rispondere

I danni prodotti da piene ai lavori di difesa di corsi d'acqua, quando non siano stati ancora iscritti a libretto, sono valutati in base alla misurazione provvisoria fatta dagli assistenti di cantiere. Mancando la misurazione, l'appaltatore può dare la dimostrazione dei lavori eseguiti con idonei mezzi di prova, ad eccezione di quella testimoniale.

Il certificato di collaudo assume carattere definitivo decorsi due anni dalla data della sua emissione. Nell'arco di tale periodo l'Appaltatore è tenuto alla garanzia per le difformità ed i vizi dell'opera, indipendentemente dalla intervenuta liquidazione del saldo. Tale garanzia è dovuta anche nei casi in cui il certificato di collaudo è sostituito dal certificato di regolare esecuzione. L'Appaltatore deve demolire e rifare a sue spese le lavorazioni che il Direttore dei Lavori accerta eseguite senza la necessaria diligenza o con materiali diversi da quelli prescritti contrattualmente o che, dopo la loro accettazione e messa in opera, abbiano rivelato difetti o inadeguatezze.

Si applicano gli artt. 1667 e 1668 c.c. e, pertanto, l'Appaltatore è tenuto alla garanzia per difformità e vizi dell'opera nei due anni successivi alla consegna dell'opera all'Amministrazione Comunale. È in ogni caso salvo il risarcimento del danno nel caso di colpa dell'Appaltatore ai sensi dell'art. 1668, comma 2, c.c.

Quando si tratta di edifici o di altre cose immobili destinate per loro natura a lunga durata, se nel corso di dieci anni dal compimento, l'opera, per vizio del suolo o per difetto della costruzione, rovina in tutto o in parte, ovvero presenta evidente pericolo di rovina o gravi difetti, l'Appaltatore è responsabile nei confronti dell'Amministrazione Comunale, purché sia fatta la denuncia entro un anno dalla scoperta (art. 1669 c.c.).

Successivamente all'emissione del certificato di collaudo, l'opera sarà presa in consegna dall'Amministrazione.

Il pagamento della rata di saldo è disposto, previa presentazione della garanzia fideiussoria, entro 30 giorni dall'emissione del certificato di collaudo o del C.R.E e non costituisce presunzione di accettazione dell'opera, ai sensi dell'articolo 1666, comma 2 del Codice civile e dell'art. 4 del D.Lgs. 50/2016.

Salvo quanto disposto dall'articolo 1669 del Codice civile, l'Appaltatore risponde per la difformità ed i vizi dell'opera, ancorché riconoscibili, purché denunciati dal soggetto appaltante prima che il certificato di collaudo assuma carattere definitivo.

Ai sensi dell'art. 230 del D.P.R. 207/2010 ss. mm., l'Amministrazione si riserva la facoltà procedere alla presa in consegna anticipata per parti di lavoro ultimate, prima dell'emissione del certificato di collaudo provvisorio.

Art. 3.47 TRATTAMENTO E TUTELA DEI LAVORATORI CONTRATTI COLLETTIVI E DISPOSIZIONI SULLA MANODOPERA

L'Appaltatore è obbligato ad eseguire l'opera o i lavori oggetto del presente Capitolato con l'osservanza rigorosa delle disposizioni in materia di collocamento, igiene e sicurezza sul lavoro anche con riguardo alla nomina del responsabile della sicurezza, di tutela dei lavoratori in materia contrattuale e sindacale, restando a suo carico gli oneri finanziari per la vigilanza dei cantieri.

in particolare:

- a) nell'esecuzione dei lavori che formano oggetto del presente appalto, l'appaltatore si obbliga ad applicare integralmente il contratto nazionale di lavoro per gli operai dipendenti dalle aziende industriali edili e affini e gli accordi locali e aziendali integrativi dello stesso, in vigore per il tempo e nella località in cui si svolgono i lavori;
- b) i suddetti obblighi vincolano l'appaltatore anche qualora non sia aderente alle associazioni stipulanti o receda da esse e indipendentemente dalla natura industriale o artigiana, dalla struttura o dalle dimensioni dell'impresa stessa e da ogni altra sua qualificazione giuridica;
- c) è responsabile in rapporto alla Stazione appaltante dell'osservanza delle norme anzidette da parte degli eventuali subappaltatori nei confronti dei rispettivi dipendenti, anche nei casi in cui il contratto collettivo non disciplini l'ipotesi del subappalto; il fatto che il subappalto non sia stato autorizzato non esime l'appaltatore dalla responsabilità, e ciò senza pregiudizio degli altri diritti della Stazione appaltante;
- d) è obbligato al regolare assolvimento degli obblighi contributivi in materia previdenziale, assistenziale, antinfortunistica e in ogni altro ambito tutelato dalle leggi speciali.

Ai sensi dell'art. 5 del d.P.R. 05 ottobre 2010, n. 207, in caso di ritardo immotivato nel pagamento delle retribuzioni dovute al personale dipendente dell'appaltatore o dei subappaltatori, la Stazione appaltante può pagare direttamente ai lavoratori le retribuzioni arretrate, anche in corso d'opera, utilizzando le somme trattenute sui pagamenti delle rate di acconto e di saldo.

In ogni momento il Direttore dei Lavori e, per suo tramite, il R.U.P., possono richiedere all'appaltatore e ai subappaltatori copia del libro unico del lavoro di cui all'articolo 39 della legge 9 agosto 2008, n. 133, possono altresì richiedere i documenti di riconoscimento al personale presente in cantiere e verificarne la effettiva iscrizione nel predetto libro unico del lavoro dell'appaltatore o del subappaltatore autorizzato.

Ai sensi degli articoli 18, comma 1, lettera u), 20, comma 3 e 26, comma 8, del Decreto n. 81 del 2008, nonché dell'articolo 5, comma 1, primo periodo, della legge n. 136 del 2010, l'appaltatore è obbligato a fornire a ciascun soggetto occupato in cantiere una apposita tessera di riconoscimento, impermeabile ed esposta in forma visibile, corredata di fotografia, contenente le generalità del lavoratore, i dati identificativi del datore di lavoro e la data di assunzione del lavoratore. L'appaltatore risponde dello stesso obbligo anche per i lavoratori dipendenti dai subappaltatori autorizzati; la tessera dei predetti lavoratori deve riportare gli estremi dell'autorizzazione al subappalto. Tutti i lavoratori sono tenuti ad esporre detta tessera di riconoscimento.

Agli stessi obblighi devono ottemperare anche i lavoratori autonomi che esercitano direttamente la propria attività nei cantieri e il personale presente occasionalmente in cantiere che non sia dipendente dell'appaltatore o degli eventuali subappaltatori (soci, artigiani di ditte individuali senza dipendenti, professionisti, fornitori esterni, collaboratori familiari e simili); tutti i predetti soggetti devono provvedere in proprio e, in tali casi, la tessera di riconoscimento deve riportare i dati identificativi del committente ai sensi dell'articolo 5, comma 1, secondo periodo, della legge n. 136 del 2010.

La violazione degli obblighi di cui ai commi 4 e 5 comporta l'applicazione, in capo al datore di lavoro, della sanzione amministrativa da euro 100 ad euro 500 per ciascun lavoratore. Il lavoratore munito della tessera di riconoscimento di cui al comma 3 che non provvede ad esporla è punito con la sanzione amministrativa da euro 50 a euro 300. Nei confronti delle predette sanzioni non è ammessa la procedura di diffida di cui all'articolo 13 del decreto legislativo 23 aprile 2004, n. 124.

A) TUTELA RETRIBUTIVA

L'Appaltatore è obbligato ad osservare integralmente il trattamento economico e normativo stabilito nei contratti collettivi nazionali e territoriali in vigore per il settore e per la zona nella quale si svolgono i lavori costituenti oggetto del presente contratto e, se Cooperativa, anche nei confronti dei soci, ed a continuare ad applicare i suddetti contratti collettivi anche dopo la loro scadenza e fino alla loro sostituzione. L'Appaltatore è altresì responsabile in solido dell'osservanza delle norme anzidette da parte dei subappaltatori nei confronti dei loro dipendenti per le prestazioni rese nell'ambito del subappalto. I suddetti obblighi vincolano l'Appaltatore fino alla data del collaudo anche se egli

non fosse aderente alle associazioni stipulanti o dovesse recedere da esse ed indipendentemente dalla natura industriale ed artigiana, dalle dimensioni dell'Impresa e da ogni qualificazione giuridica.

Ai fini della tutela retributiva dei lavoratori si applica quanto previsto ai co. 4 e 6 dell'art. 30 del D.Lgs. 50/2016 e in caso di inadempimento - verificato con le modalità previste dal co. 6 del medesimo art. 30 del D.Lgs. 50/2016 - la Stazione appaltante paga anche in corso d'opera direttamente ai lavoratori le retribuzioni arretrate, detraendo il relativo importo dalle somme dovute all'Appaltatore ovvero dalle somme dovute al subappaltatore inadempiente nel caso in cui sia previsto il pagamento diretto.

Inoltre, il mancato adempimento di tali obblighi da parte dell'Appaltatore conferisce all'Amministrazione Comunale il diritto di valersi della cauzione – di cui all'art.103, co.1, D.lgs.n. 50/2016.

B) TUTELA PREVIDENZIALE E ASSICURATIVA

L'Appaltatore dovrà altresì osservare le norme e le prescrizioni delle leggi e dei regolamenti vigenti sull'assunzione, tutela, protezione, contribuzione, assicurazione, infortuni ed assistenza dei lavoratori, comunicando, non oltre 15 giorni dalla consegna dei lavori, gli estremi della propria iscrizione agli Istituti previdenziali ed assicurativi.

6. L'Appaltatore deve esibire al Direttore dei Lavori, prima della data del verbale di consegna dei lavori, ogni prescritta denuncia del lavoro iniziato agli enti previdenziali e assicurativi, e copia della polizza di assicurazione contro gli infortuni. L'Appaltatore deve parimenti esibire le modifiche alle denunce e polizze in precedenza esibite entro i 14 giorni successivi alla modifica.

7. Prima di emettere i certificati di pagamento degli stati di avanzamento lavori, compreso quello conseguente al conto finale, il Direttore Lavori e la Stazione appaltante procedono alla verifica della permanenza della regolarità contributiva ed assicurativa dell'Impresa attraverso l'acquisizione del Documento unico di regolarità contributiva (D.U.R.C.). A garanzia di tali obblighi, secondo quanto disposto dal comma 5 dell'art. 30 del D.Lgs. 50/2016, il Direttore dei Lavori opera una ritenuta dello 0,5% sull'importo netto progressivo dei lavori; le ritenute possono essere svincolate soltanto in sede di liquidazione finale, dopo l'approvazione da parte della stazione appaltante del certificato di collaudo, previo rilascio del documento unico di regolarità contributiva.

8. In caso di inadempienza contributiva risultante dal documento unico di regolarità contributiva relativo a personale dipendente dell'affidatario o del subappaltatore o di soggetti titolari di subappalti e cottimi, impiegato nell'esecuzione del contratto, la stazione appaltante trattiene dal certificato di pagamento l'importo corrispondente all'inadempienza per il successivo versamento diretto agli enti previdenziali e assicurativi, compresa la cassa edile.

9. Inoltre, il mancato adempimento dell'Appaltatore conferisce all'Amministrazione Comunale il diritto di valersi della cauzione di cui all'art. 103, co.1, D.lgs.n.163/2006 ss. mm. 50/2016. In ogni caso l'Appaltatore è responsabile nei confronti dell'Amministrazione Comunale dell'osservanza delle predette disposizioni da parte dei subappaltatori.

10. Qualora la Stazione appaltante constati la presenza nel luogo di lavoro di lavoratore non iscritto nel libro unico del lavoro, ovvero in denuncia nominativa dei lavoratori occupati ovvero in documenti informatizzati equiparati, il Responsabile del Procedimento comunica all'Impresa l'inadempienza accertata e procede ad applicare una penale di euro 2.500,00 per ciascun lavoratore irregolare; il Direttore dei Lavori procede ad immediata denuncia dell'illecito all'Ispettorato del Lavoro.

11. I commi precedenti si applicano anche nel caso di subappalto.

12. In ogni caso l'Appaltatore è responsabile nei confronti del committente dell'osservanza delle predette disposizioni da parte dei subappaltatori. In caso di D.U.R.C. negativo per due volte consecutive, il D.L. redige una relazione particolareggiata per il Responsabile del Procedimento. La mancata ottemperanza dell'Appaltatore è considerata grave inadempimento degli obblighi contrattuali e pertanto darà luogo alla risoluzione del contratto ai sensi dell'art. 35 del presente Capitolato. Tutte le violazioni della tutela retributiva ovvero previdenziale e assicurativa saranno segnalate all'Ispettorato del Lavoro ed ai competenti Enti previdenziali ed assicurativi.

C) VERIFICA DELLA REGOLARITA' DEL RAPPORTO DI LAVORO

13. Al fine di consentire la verifica della regolarità dei rapporti di lavoro, l'Appaltatore è obbligato ad osservare integralmente la disciplina relativa alla predisposizione e alla tenuta del libro unico del lavoro (artt.39 e 40 del D.L.112/2008 e ss.mm., convertito con modificazioni nella L.133/2008; D.M.9.7.2008).

14. A completamento delle risultanze del libro unico del lavoro ed al fine di consentire la verifica della corretta instaurazione dei rapporti di lavoro anche nei confronti dei lavoratori presenti in cantiere al momento dei controlli e non ancora iscritti nel libro unico del lavoro, l'Appaltatore dovrà tenere presso il cantiere copia delle comunicazioni obbligatorie preventive di assunzione (predisposte ai sensi dell'art. 4 bis, comma 2, del D.lgs.181/2000, come modificato dal citato art. 40 del D.L.112/2008) oppure copia dei contratti individuali di lavoro.

Art. 3.48 DISCIPLINA DEL DISTACCO

E' ammesso il distacco dei lavoratori nei limiti e nei modi di cui all'art. 30 del d.lgs. 276/2003; in particolare, si ricorda che, così come ribadito nella Circolare del Ministero del Lavoro e delle Politiche Sociali del 15 gennaio 2004, n. 3 e nell'interpello n. 1/2011 del Ministro del Lavoro e delle Politiche Sociali, i requisiti del distacco Il distacco sono:

- a) l'interesse del distaccante/datore di lavoro;
- b) la temporaneità del distacco;
- c) lo svolgimento di una determinata attività lavorativa.

Art. 3.49 DURATA GIORNALIERA DEI LAVORI LAVORO STRAORDINARIO E NOTTURNO

1. L'orario giornaliero dei lavori sarà quello stabilito dal contratto collettivo valevole nel luogo dove i lavori vengono compiuti, ed in mancanza, quello risultante dagli accordi locali e ciò anche se l'Appaltatore non sia iscritto alle rispettive organizzazioni dei datori di lavoro.

2. L'orario di lavoro, giornaliero, settimanale e mensile, non potrà superare i limiti contrattualmente previsti. Questo anche per garantire le necessarie condizioni di sicurezza.

3. Al fine di rispettare i tempi di esecuzione dei lavori, l'Appaltatore dovrà eseguire i lavori nella fascia oraria compresa dalle ore 06:00 alle ore 22:00 di ogni giorno, anche festivo ove occorra, mediante l'utilizzo del doppio turno lavorativo, senza essere tenuto a rimborsare alla Stazione Appaltante le maggiori spese di assistenza, ma anche senza aver diritto a compensi od indennità di sorta al di fuori del prezzo contrattuale convenuto, essendo esso già comprensivo di ogni maggiorazione dovuta per questa tipologia organizzativa del cantiere, salvo diverse disposizioni impartite dalla Direzione Lavori e dal Coordinatore della sicurezza.

4. Gravano sull'Appaltatore tutti gli oneri connessi alla realizzazione in doppio turno, comprese le misure di sicurezza necessarie alla esecuzione dei lavori nei turni ed alla adeguata illuminazione da approntare, in conformità alle norme vigenti, per l'esecuzione dei lavori previsti in progetto ed adempiendo a tutte le prescrizioni che verranno impartite in merito da parte del Coordinatore per la sicurezza dei lavori.

5. In presenza di comprovate e sopravvenute esigenze di pubblico interesse di carattere eccezionale, la D.L. potrà derogare a quanto sopra e, pertanto, disporre l'esecuzione delle opere in un unico turno giornaliero, senza che in conseguenza di ciò l'Appaltatore possa vantare diritti o pretese o apporre riserve.

6. All'infuori dell'orario convenuto, come pure nei giorni festivi, l'Appaltatore non potrà a suo arbitrio fare eseguire lavori che richiedano la sorveglianza da parte degli agenti dell'Appaltante. Se, a richiesta dell'Appaltatore, la Direzione Lavori autorizzasse il prolungamento dell'orario, l'Appaltatore non avrà diritto a compenso od indennità di sorta ma sarà invece tenuto a rimborsare all'Appaltante le maggiori spese di assistenza.

7. In presenza di comprovate e sopravvenute esigenze di pubblico interesse, evidenziate dall'Amministrazione in sede di rilascio delle ordinanze di mobilità, la Stazione Appaltante potrà valutare di derogare a quanto sopra e, pertanto, disporre l'esecuzione delle opere con modalità e orari diversi, senza che in conseguenza di ciò l'Appaltatore possa vantare diritti o pretese o apporre riserve.

Art. 3.50 SICUREZZA IN CANTIERE

L'Appaltatore e le eventuali ditte subappaltatrici sono tenuti all'osservanza rigorosa degli adempimenti previsti dal D.lgs.81/2008 in materia di tutela della salute e sicurezza nei luoghi di lavoro, nonché di quanto previsto dal Capo III della L.R. n. 38/2007 e dal relativo regolamento di attuazione, approvato con DPRG n. 45/R del 7/8/2008.

L'Appaltatore e le eventuali ditte subappaltatrici sono tenute all'osservanza del Piano di sicurezza e coordinamento redatto dal Coordinatore per la sicurezza ai sensi del D.lgs.81/2008 e del relativo Allegato XV.

Entro trenta giorni dall'aggiudicazione, e comunque prima della consegna dei lavori, l'Appaltatore redige e consegna alla Stazione appaltante un Piano operativo di sicurezza per quanto attiene alle proprie scelte autonome e relative responsabilità nell'organizzazione del cantiere e nell'esecuzione dei lavori, da considerare come un piano complementare di dettaglio del piano di sicurezza e di coordinamento. Il piano operativo deve essere redatto ai sensi dell'art.96, comma 1, lett. g) D.lgs.81/2008 e del relativo Allegato XV, punto 3.2.

Ciascuna impresa esecutrice, prima dell'inizio dei rispettivi lavori, trasmette il proprio piano operativo di sicurezza all'impresa affidataria, la quale, previa verifica della congruenza rispetto al proprio, lo trasmette al Coordinatore per l'esecuzione; i lavori hanno inizio dopo l'esito positivo della suddetta verifica, effettuata tempestivamente e comunque non oltre 15 giorni dall'avvenuta ricezione.

Le imprese esecutrici, prima dell'inizio dei lavori, ovvero in corso d'opera, possono presentare al Coordinatore per l'esecuzione dei lavori proposte di modificazioni o integrazioni al piano di sicurezza e di coordinamento trasmesso dalla

Stazione appaltante, sia per adeguarne i contenuti alle tecnologie proprie dell'Impresa, sia per garantire il rispetto delle norme per la prevenzione degli infortuni e la tutela della salute dei lavoratori eventualmente disattese dal piano stesso.

Il piano di sicurezza e di coordinamento ed il piano operativo di sicurezza formano parte integrante del contratto di appalto. I costi della sicurezza, come evidenziati all'art. 2 del presente Capitolato Speciale di appalto sono corrisposti senza alcun ribasso. In particolare a carico dell'Impresa e compensati con la cifra indicata al precedente art. 2, si intendono tutti gli oneri necessari a garantire la sicurezza all'interno del cantiere.

L'Impresa dovrà (tenendone conto nel programma esecutivo) adeguare i propri tempi di lavoro al programma ed all'ordine dei lavori stabilito nel Piano della Sicurezza suscettibile a norma di legge ad adeguamenti e modifiche anche sulla base di suggerimenti da parte dell'Impresa appaltatrice.

Le gravi e ripetute violazioni dei piani stessi da parte dell'Appaltatore, previa formale costituzione in mora dell'interessato, costituiscono causa di risoluzione del contratto da parte della Stazione appaltante. Analogamente si procede a risoluzione nel caso di presenza di più imprese nel cantiere, qualora manchi la cooperazione all'attuazione delle misure di prevenzione e protezione dai rischi sul lavoro o manchi il coordinamento degli interventi di prevenzione e protezione dai rischi.

Il datore di lavoro dell'impresa affidataria ha l'obbligo di vigilare sulla sicurezza dei lavori affidati e sull'applicazione delle disposizioni e delle prescrizioni del piano di sicurezza e coordinamento.

Il Direttore di cantiere ed il Coordinatore della sicurezza in fase di esecuzione, ciascuno nell'ambito delle proprie competenze, vigilano sull'osservanza dei piani di sicurezza. Il Direttore dei Lavori procede all'emissione degli stati di avanzamento dei lavori esclusivamente dopo aver verificato il rispetto da parte delle imprese esecutrici delle disposizioni e delle prescrizioni contenute nel Piano di sicurezza e di coordinamento.

Qualora non sia previsto Piano di Sicurezza e Coordinamento (PSC), l'Appaltatore sarà tenuto comunque a presentare un Piano di Sicurezza Sostitutivo (PSS) del Piano di Sicurezza e Coordinamento conforme ai contenuti dell'Allegato XV del d.lgs. 9 aprile 2008, n. 81 e s.m.i..

Nei casi in cui è prevista la redazione del Piano di Sicurezza e Coordinamento, prima dell'inizio dei lavori ovvero in corso d'opera, le imprese esecutrici possono presentare, per mezzo dell'impresa affidataria, al Coordinatore per l'esecuzione dei lavori proposte di modificazioni o integrazioni al Piano di Sicurezza e di Coordinamento loro trasmesso al fine di adeguarne i contenuti alle tecnologie proprie dell'Appaltatore e per garantire il rispetto delle norme per la prevenzione degli infortuni e la tutela della salute dei lavoratori eventualmente disattese nel piano stesso.

Il piano di sicurezza dovrà essere rispettato in modo rigoroso. E' compito e onere dell'Appaltatore ottemperare a tutte le disposizioni normative vigenti in campo di sicurezza ed igiene del lavoro che gli concernono e che riguardano le proprie maestranze, mezzi d'opera ed eventuali lavoratori autonomi cui esse ritenga di affidare, anche in parte, i lavori o prestazioni specialistiche in essi compresi.

Ai sensi dell'articolo 90 del d.lgs. n. 81/2008 e s.m.i. nei cantieri in cui è prevista la presenza di più imprese esecutrici, anche non contemporanea, viene designato il coordinatore per la progettazione (CSP) e, prima dell'affidamento dei lavori, il coordinatore per l'esecuzione dei lavori (CSE), in possesso dei requisiti di cui all'articolo 98 del d.lgs. n. 81/2008 e s.m.i. La disposizione di cui al periodo precedente si applica anche nel caso in cui, dopo l'affidamento dei lavori a un'unica impresa, l'esecuzione dei lavori o di parte di essi sia affidata a una o più imprese.

Anche nel caso di affidamento dei lavori ad un'unica impresa, si procederà alle seguenti verifiche prima della consegna dei lavori:

a) verifica l'idoneità tecnico-professionale delle imprese affidatarie, delle imprese esecutrici e dei lavoratori autonomi in relazione alle funzioni o ai lavori da affidare, con le modalità di cui all'allegato XVII del d.lgs. n. 81/2008 e s.m.i.. Nei cantieri la cui entità presunta è inferiore a 200 uomini-giorno e i cui lavori non comportano rischi particolari di cui all'allegato XI, il requisito di cui al periodo che precede si considera soddisfatto mediante presentazione da parte delle imprese e dei lavoratori autonomi del certificato di iscrizione alla Camera di commercio, industria e artigianato e del documento unico di regolarità contributiva, corredato da autocertificazione in ordine al possesso degli altri requisiti previsti dall'allegato XVII;

b) dichiarazione dell'organico medio annuo, distinto per qualifica, corredata dagli estremi delle denunce dei lavoratori effettuate all'Istituto nazionale della previdenza sociale (INPS), all'Istituto nazionale assicurazione infortuni sul lavoro (INAIL) e alle casse edili, nonché una dichiarazione relativa al contratto collettivo stipulato dalle organizzazioni sindacali comparativamente più rappresentative, applicato ai lavoratori dipendenti. Nei cantieri la cui entità presunta è inferiore a 200 uomini-giorno e i cui lavori non comportano rischi particolari di cui all'allegato XI, il requisito di cui al periodo che precede si considera soddisfatto mediante presentazione da parte delle imprese del documento unico di regolarità contributiva, fatta salva l'acquisizione d'ufficio da parte delle stazioni appaltanti pubbliche, e dell'autocertificazione relativa al contratto collettivo applicato;

c) copia della notifica preliminare, se del caso, di cui all'articolo 99 del d.lgs. n. 81/2008 e s.m.i. e una dichiarazione attestante l'avvenuta verifica della documentazione di cui alle lettere a) e b).

All'atto dell'inizio dei lavori, e possibilmente nel verbale di consegna, l'Appaltatore dovrà dichiarare esplicitamente di essere perfettamente a conoscenza del regime di sicurezza del lavoro, ai sensi del d.lgs. 9 aprile 2008, n. 81 e s.m.i., in cui si colloca l'appalto e cioè:

- ✓ che il committente è Il **Comune di Vinci** e per esso in forza delle competenze attribuitegli al **Ing. Claudia Peruzzi**;
- ✓ che il Responsabile dei Lavori, eventualmente incaricato dal suddetto Committente (ai sensi dell'art. 89 d.lgs. 9 aprile 2008, n. 81) è il sig. _____;
- ✓ che il Coordinatore della Sicurezza in fase di progettazione è il sig. **Ing. Maurizio Serafini - Abacus s.r.l.**;
- ✓ che il Coordinatore della Sicurezza in fase di esecuzione è il sig. _____;
- ✓ di aver preso visione del Piano di Sicurezza e Coordinamento in quanto facente parte del progetto e di avervi adeguato le proprie offerte, tenendo conto che i relativi oneri e costi della sicurezza, non soggetti a ribasso d'asta, assommano all'importo di **€ 31.047,88 (trentunomilaquarantasette/88)**.

Nella fase di realizzazione dell'opera il Coordinatore per l'esecuzione dei lavori, ove previsto ai sensi dell'art. 92 d.lgs. 9 aprile 2008, n. 81 e s.m.i.:

- verificherà, tramite opportune azioni di coordinamento e controllo, l'applicazione da parte delle imprese appaltatrici (e subappaltatrici) e dei lavoratori autonomi delle disposizioni contenute nel Piano di Sicurezza e Coordinamento di cui all'art. 100, d.lgs. 9 aprile 2008, n. 81 e s.m.i. ove previsto;

- ✓ verificherà l'idoneità dei Piani Operativi di Sicurezza;
- ✓ adeguerà il piano di sicurezza e coordinamento ove previsto e il fascicolo, in relazione all'evoluzione dei lavori e alle eventuali modifiche;
- ✓ organizzerà, tra tutte le imprese presenti a vario titolo in cantiere, la cooperazione ed il coordinamento delle attività per la prevenzione e la protezione dai rischi;
- ✓ sovrintenderà all'attività informativa e formativa per i lavoratori, espletata dalle varie imprese;
- ✓ controllerà la corretta applicazione, da parte delle imprese, delle procedure di lavoro e, in caso contrario, attuerà le azioni correttive più efficaci;
- ✓ segnalerà al Committente o al responsabile dei lavori, previa contestazione scritta, le inadempienze da parte delle imprese e dei lavoratori autonomi;
- ✓ proporrà la sospensione dei lavori, l'allontanamento delle imprese o la risoluzione del contratto.

Nel caso in cui la Stazione Appaltante o il responsabile dei lavori non adottino alcun provvedimento, senza fornire idonea motivazione, provvede a dare comunicazione dell'inadempienza alla ASL e alla Direzione Provinciale del Lavoro. In caso di pericolo grave ed imminente, direttamente riscontrato, egli potrà sospendere le singole lavorazioni, fino alla verifica degli avvenuti adeguamenti effettuati dalle imprese interessate.

Il piano (o i piani) dovranno comunque essere aggiornati nel caso di nuove disposizioni in materia di sicurezza e di igiene del lavoro, o di nuove circostanze intervenute nel corso dell'appalto, nonché ogni qualvolta l'Appaltatore intenda apportare modifiche alle misure previste o ai macchinari ed attrezzature da impiegare.

L'Appaltatore dovrà portare a conoscenza del personale impiegato in cantiere e dei rappresentanti dei lavori per la sicurezza il piano (o i piani) di sicurezza ed igiene del lavoro e gli eventuali successivi aggiornamenti, allo scopo di informare e formare detto personale, secondo le direttive eventualmente emanate dal Coordinatore per l'esecuzione dei lavori. Ai sensi dell'articolo 105, comma 14, del Codice dei contratti, l'appaltatore è solidalmente responsabile con i subappaltatori per gli adempimenti, da parte di questo ultimo, degli obblighi di sicurezza.

Le gravi o ripetute violazioni dei piani di sicurezza da parte dell'appaltatore, comunque accertate, previa formale costituzione in mora dell'interessato, costituiscono causa di risoluzione del contratto.

Art. 3.51 ADEMPIMENTI PRELIMINARI IN MATERIA DI SICUREZZA

Ai sensi dell'articolo 90, comma 9, e dell'allegato XVII al Decreto n. 81 del 2008, l'appaltatore deve trasmettere alla Stazione appaltante, entro il termine prescritto da quest'ultima con apposita richiesta o, in assenza di questa, entro 30 giorni dall'aggiudicazione definitiva e comunque prima della redazione del verbale di consegna dei lavori se questi sono iniziati nelle more della stipula del contratto:

- a) una dichiarazione dell'organico medio annuo, distinto per qualifica, corredata dagli estremi delle denunce dei lavoratori effettuate all'Istituto nazionale della previdenza sociale (INPS), all'Istituto nazionale assicurazione infortuni sul lavoro (INAIL) e alle casse edili;

- b) una dichiarazione relativa al contratto collettivo stipulato dalle organizzazioni sindacali comparativamente più rappresentative, applicato ai lavoratori dipendenti;
- c) il certificato della Camera di Commercio, Industria, Artigianato e Agricoltura, in corso di validità, oppure, in alternativa, ai fini dell'acquisizione d'ufficio, l'indicazione della propria esatta ragione sociale, numeri di codice fiscale e di partita IVA, numero REA;
- d) i dati necessari all'acquisizione d'ufficio del DURC, ai sensi dell'Art.70, comma 2;
- e) il documento di valutazione dei rischi di cui al combinato disposto degli articoli 17, comma 1, lettera a), e 28, commi 1, 1-bis, 2 e 3, del Decreto n. 81 del 2008.
- f) una dichiarazione di non essere destinatario di provvedimenti di sospensione o di interdizione di cui all'articolo 14 del Decreto n. 81 del 2008.

Entro gli stessi termini di cui al comma 1, l'appaltatore deve trasmettere al coordinatore per l'esecuzione il nominativo e i recapiti:

- a) del proprio Responsabile del servizio prevenzione e protezione di cui all'articolo 31 del Decreto n. 81 del 2008.
- b) del proprio Medico competente di cui all'articolo 38 del Decreto n. 81 del 2008;
- c) l'accettazione del piano di sicurezza e di coordinamento, con le eventuali richieste di adeguamento;
- d) il piano operativo di sicurezza.

Gli adempimenti di cui ai commi 1 e 2 devono essere assolti:

- a) dall'appaltatore, comunque organizzato anche nelle forme di cui alle lettere b), c), d) ed e), nonché, tramite questi, dai subappaltatori;
- b) dal consorzio di cooperative o di imprese artigiane, oppure dal consorzio stabile, di cui all'art. 45, comma 2, del D.Lgs 18 aprile 2016, n. 50, se il consorzio intende eseguire i lavori direttamente con la propria organizzazione consortile;
- c) dalla consorziata del consorzio di cooperative o di imprese artigiane, oppure dal consorzio stabile, che il consorzio ha indicato per l'esecuzione dei lavori ai sensi dell'art. 45, comma 2, del D.Lgs 18 aprile 2016, n. 50, se il consorzio è privo di personale deputato alla esecuzione dei lavori; se sono state individuate più imprese consorziate esecutrici dei lavori gli adempimenti devono essere assolti da tutte le imprese consorziate indicate, per quanto di pertinenza di ciascuna di esse, per il tramite di una di esse appositamente individuata, sempre che questa abbia espressamente accettato tale individuazione;
- d) da tutte le imprese raggruppate, per quanto di pertinenza di ciascuna di esse, per il tramite dell'impresa mandataria, se l'appaltatore è un raggruppamento temporaneo di cui all'art. 45, comma 2, del D.Lgs 18 aprile 2016, n. 50; l'impresa affidataria, ai fini dell'articolo 89, comma 1, lettera i), del decreto 81/08 è individuata nella mandataria, come risultante dell'atto di mandato;
- e) da tutte le imprese consorziate, per quanto di pertinenza di ciascuna di esse, per il tramite dell'impresa individuata con l'atto costitutivo o lo statuto del consorzio, se l'appaltatore è un consorzio ordinario di cui all'art. 45, comma 2, del D.Lgs 18 aprile 2016, n. 50; l'impresa affidataria, ai fini dell'articolo 89, comma 1, lettera i), del decreto 81/08 è individuata con il predetto atto costitutivo o statuto del consorzio;
- f) dai lavoratori autonomi che prestano la loro opera in cantiere.

L'impresa affidataria comunica alla Stazione appaltante gli opportuni atti di delega di cui all'articolo 16 del decreto legislativo n. 81 del 2008. L'appaltatore deve assolvere gli adempimenti di cui ai commi 1 e 2, anche nel corso dei lavori ogni qualvolta nel cantiere operi legittimamente un'impresa esecutrice o un lavoratore autonomo non previsti inizialmente.

Art. 3.52 OSSERVANZA ED ATTUAZIONE DEI PIANI DI SICUREZZA

L'appaltatore è obbligato ad osservare le misure generali di tutela di cui all'articolo 15 del Decreto n. 81 del 2008, con particolare riguardo alle circostanze e agli adempimenti descritti agli articoli da 88 a 104 e agli allegati da XVI a XXV dello stesso decreto.

I piani di sicurezza devono essere redatti in conformità all'allegato XV al Decreto n. 81 del 2008, nonché alla migliore letteratura tecnica in materia.

L'impresa esecutrice è obbligata a comunicare tempestivamente prima dell'inizio dei lavori e quindi periodicamente, a richiesta della Stazione appaltante o del coordinatore, l'iscrizione alla camera di commercio, industria, artigianato e

agricoltura, l'indicazione dei contratti collettivi applicati ai lavoratori dipendenti e la dichiarazione circa l'assolvimento degli obblighi assicurativi e previdenziali. L'appaltatore è tenuto a curare il coordinamento di tutte le imprese operanti nel cantiere, al fine di rendere gli specifici piani redatti dalle imprese subappaltatrici compatibili tra loro e coerenti con il piano presentato dall'appaltatore. In caso di raggruppamento temporaneo o di consorzio di imprese detto obbligo incombe all'impresa mandataria capogruppo. Il direttore tecnico di cantiere è responsabile del rispetto del piano da parte di tutte le imprese impegnate nell'esecuzione dei lavori.

Il piano di sicurezza e di coordinamento ed il piano operativo di sicurezza formano parte integrante del contratto di appalto. Le gravi o ripetute violazioni dei piani stessi da parte dell'appaltatore, comunque accertate, previa formale costituzione in mora dell'interessato, costituiscono causa di risoluzione del contratto.

Ai sensi dell'art. 105, comma 14, terzo periodo, del D.Lgs 18 aprile 2016, n. 50, l'appaltatore è solidalmente responsabile con i subappaltatori per gli adempimenti, da parte di questo ultimo, degli obblighi di sicurezza.

Art. 3.53 PIANO OPERATIVO DI SICUREZZA

L'appaltatore, entro 30 giorni dall'aggiudicazione e comunque prima dell'inizio dei lavori, deve predisporre e consegnare al direttore dei lavori o, se nominato, al coordinatore per la sicurezza nella fase di esecuzione, un piano operativo di sicurezza per quanto attiene alle proprie scelte autonome e relative responsabilità nell'organizzazione del cantiere e nell'esecuzione dei lavori. Il piano operativo di sicurezza, redatto ai sensi dell'articolo 89, comma 1, lettera h), del Decreto n. 81 del 2008 e del punto 3.2 dell'allegato XV al predetto decreto, comprende il documento di valutazione dei rischi di cui agli articoli 28 e 29 del citato Decreto n. 81 del 2008, con riferimento allo specifico cantiere e deve essere aggiornato ad ogni mutamento delle lavorazioni rispetto alle previsioni.

Il piano operativo di sicurezza deve essere redatto da ciascuna impresa operante nel cantiere e consegnato alla stazione appaltante, per il tramite dell'appaltatore, prima dell'inizio dei lavori per i quali esso è redatto.

L'appaltatore è tenuto ad acquisire i piani operativi di sicurezza redatti dalle imprese subappaltatrici, nonché a curare il coordinamento di tutte le imprese operanti nel cantiere, al fine di rendere gli specifici piani operativi di sicurezza compatibili tra loro e coerenti con il piano presentato dall'appaltatore.

Ai sensi dell'articolo 96, comma 1-bis, del Decreto n. 81 del 2008, il piano operativo di sicurezza non è necessario per gli operatori che si limitano a fornire materiali o attrezzature; restano fermi per i predetti operatori gli obblighi di cui all'articolo 26 del citato Decreto n. 81 del 2008.

Il piano operativo di sicurezza costituisce piano complementare di dettaglio del piano di sicurezza e di coordinamento.

Art. 3.54 PIANO DI SICUREZZA

L'appaltatore è obbligato ad osservare scrupolosamente e senza riserve o eccezioni il piano di sicurezza e di coordinamento predisposto dal coordinatore per la sicurezza e messo a disposizione da parte della Stazione appaltante, ai sensi dell'articolo 100 del Decreto n. 81 del 2008, in conformità all'allegato XV, punti 1 e 2, al citato Decreto n. 81 del 2008, corredato dal computo metrico estimativo dei costi per la sicurezza di cui al punto 4 dello stesso allegato.

L'obbligo di cui al comma 1 è esteso altresì:

- a) alle eventuali modifiche e integrazioni disposte autonomamente dal coordinatore per la sicurezza in fase di esecuzione in seguito a sostanziali variazioni alle condizioni di sicurezza sopravvenute alla precedente versione del piano di sicurezza e di coordinamento;
- b) alle eventuali modifiche e integrazioni approvate o accettate dal coordinatore per la sicurezza in fase di esecuzione.

Il periodo necessario alla conclusione degli adempimenti di cui al comma 2, lettera a), costituisce automatico differimento dei termini di ultimazione lavori e nelle more degli stessi adempimenti:

- a) qualora i lavori non possano utilmente iniziare non decorre il termine per l'inizio dei lavori, dandone atto nel verbale di consegna;
- b) qualora i lavori non possano utilmente proseguire si provvede sospensione e alla successiva ripresa dei lavori.

Modifiche ed integrazioni del Piano di Sicurezza

L'appaltatore può presentare al coordinatore per la sicurezza in fase di esecuzione una o più proposte motivate di modificazione o di integrazione al piano di sicurezza e di coordinamento, nei seguenti casi:

- a) per adeguarne i contenuti alle proprie tecnologie oppure quando ritenga di poter meglio garantire la sicurezza nel cantiere sulla base della propria esperienza, anche in seguito alla consultazione obbligatoria e

preventiva dei rappresentanti per la sicurezza dei propri lavoratori o a rilievi da parte degli organi di vigilanza;

b) per garantire il rispetto delle norme per la prevenzione degli infortuni e la tutela della salute dei lavoratori eventualmente disattese nel piano di sicurezza, anche in seguito a rilievi o prescrizioni degli organi di vigilanza.

L'appaltatore ha il diritto che il coordinatore per la sicurezza in fase di esecuzione si pronunci tempestivamente, con atto motivato da annotare sulla documentazione di cantiere, sull'accoglimento o il rigetto delle proposte presentate; le decisioni del coordinatore sono vincolanti per l'appaltatore.

Se entro il termine di tre giorni lavorativi dalla presentazione delle proposte dell'appaltatore, prorogabile una sola volta di altri tre giorni lavorativi, il coordinatore per la sicurezza non si pronuncia:

a) nei casi di cui al comma 1, lettera a), le proposte si intendono accolte; l'eventuale accoglimento esplicito o tacito delle modificazioni e integrazioni non può in alcun modo giustificare variazioni in aumento o adeguamenti in aumento dei prezzi pattuiti, né maggiorazioni di alcun genere del corrispettivo;

b) nei casi di cui al comma 1, lettera b), le proposte si intendono accolte se non comportano variazioni in aumento o adeguamenti in aumento dei prezzi pattuiti, né maggiorazioni di alcun genere del corrispettivo, diversamente si intendono rigettate.

Nei casi di cui al comma 1, lettera b), qualora l'eventuale accoglimento delle modificazioni e integrazioni comporti maggiori oneri a carico dell'impresa, e tale circostanza sia debitamente provata e documentata, trova applicazione la disciplina delle varianti.

Art. 3.55 ONERI ED OBBLIGHI DIVERSI A CARICO DELL'APPALTATORE RESPONSABILITA' DELL'APPALTATORE

Oltre agli oneri e obblighi a carico dell'appaltatore previsti nel: Capitolato generale d'appalto approvato con D.M. 145/2000 per la parte non abrogata, nel Codice approvato con D.lgs 50/2016, nel Regolamento approvato con D.P.R. 207/2010 per la parte non abrogata, negli elaborati e documenti del progetto approvato dalla Stazione appaltante relativo ai lavori oggetto del contratto, nonché quanto previsto da tutti i piani per le misure di sicurezza fisica dei lavoratori ai sensi del D. Lgs. 81/08 e s.m.i.; in particolare anche gli oneri di seguito seguenti:

A) OBBLIGHI ED ONERI RELATIVI ALL'ORGANIZZAZIONE DEL CANTIERE:

- La formazione del cantiere e l'esecuzione di tutte le opere a tal uopo occorrenti, comprese quelle di recinzione e di protezione e quelle necessarie per mantenere la continuità delle comunicazioni, nonché di scoli, acque e canalizzazioni esistenti.

- La fornitura di cartelli indicatori e contenenti, a colori indelebili, tutte le informazioni richieste dalla normativa vigente (per opere finanziate dalla CC.PP. con risparmi postali, dovranno contenere anche la dicitura relativa al finanziamento). In particolare, dai cartelli dovranno risultare, costantemente aggiornati, i dati relativi alle imprese subappaltatrici e a tutte quelle autorizzate ad accedere al cantiere.

Tanto i cartelli che le armature di sostegno dovranno essere eseguiti con materiali di adeguata resistenza, di decoroso aspetto e dovranno essere mantenuti in ottimo stato fino al collaudo dei lavori.

- Tessere di riconoscimento - L'Appaltatore ha l'obbligo di dotare i propri dipendenti impegnati nella realizzazione dell'opera di tessera di riconoscimento, corredata di fotografia, indicante anche la data di assunzione.

Tale obbligo è esteso a tutte le imprese subappaltatrici, ed in tal caso la tessera di riconoscimento dovrà contenere anche gli estremi del provvedimento di autorizzazione.

I lavoratori autonomi che effettuano la loro prestazione nel luogo ove si svolgono le attività in regime di appalto o subappalto dovranno munirsi di apposita tessera di riconoscimento, corredata di fotografia, contenente anche l'indicazione del committente.

- L'installazione delle attrezzature ed impianti necessari ed atti, in rapporto all'entità dell'opera, ad assicurare la migliore esecuzione ed il normale ed ininterrotto svolgimento dei lavori. Macchine ed attrezzature dovranno essere conformi al D.lgs.81/2008.

- L'apprestamento delle opere provvisorie quali ponteggi, impalcature, assiti, steccati, armature, centinature, cassetture, ecc. compresi spostamenti, sfridi, mantenimenti e smontaggi a fine lavori. Le opere provvisorie dovranno essere conformi al D.lgs.81/2008.

Le incastellature, le impalcature e le costruzioni provvisorie in genere, se prospettanti all'esterno del cantiere o aggettanti su spazi pubblici o privati, dovranno essere idoneamente schermate.

Tra le opere in argomento è compresa altresì un'adeguata illuminazione del cantiere.

- La vigilanza e guardiania del cantiere, sia diurna che notturna e la custodia di tutti i materiali, impianti e mezzi d'opera esistenti nello stesso (siano essi di pertinenza dell'Appaltatore, dell'Amministrazione, o di altre Ditte), nonché delle opere eseguite od in corso di esecuzione.

Tale vigilanza si intende estesa anche ai periodi di sospensione dei lavori ed al periodo intercorrente tra l'ultimazione ed il collaudo, salvo l'anticipata consegna delle opere all'Amministrazione appaltante e per le opere consegnate.

- L'installazione, la gestione, la manutenzione e la guardiania di tutta la segnaletica di cantiere (anche di tipo luminoso) nel rispetto del Codice della Strada e del D.M. del Ministero delle infrastrutture e dei trasporti del 10/07/2002
 - Disciplinare tecnico relativo agli schemi segnaletici, differenziati per categoria di strada, da adottare per il segnalamento temporaneo dei cantieri temporanei e mobili luminosi, sia di giorno che di notte – (s.m.i), nonché l'esecuzione di tutti i provvedimenti che la Direzione Lavori riterrà indispensabili per garantire la sicurezza delle persone e dei veicoli e la continuità del traffico sia in prossimità del cantiere sia nelle zone lontane da questo.

- La pulizia del cantiere e la manutenzione ordinaria e straordinaria di ogni apprestamento provvisorio. La pulizia e spazzatura delle strade da terre e materiali provenienti dai lavori eseguiti, prima della loro riapertura al traffico.

- L'adozione, nei cantieri con scavi aperti, di adeguati piani di derattizzazione preventivi e per tutta la durata dei lavori al fine di evitare la migrazione delle colonie di muridi nelle aree limitrofe.

- La fornitura di locali uso ufficio (in muratura o prefabbricati) idoneamente rifiniti e forniti dei servizi necessari alla permanenza ed al lavoro di ufficio della Direzione Lavori.

I locali saranno realizzati nel cantiere od in luogo prossimo, stabilito od accettato dalla Direzione Lavori, la quale disporrà anche il numero degli stessi e le attrezzature di dotazione.

- La fornitura di mezzi di trasporto per gli spostamenti della Direzione Lavori e del personale di assistenza.

- La fornitura di locali e strutture di servizio per gli operai, quali tettoie, ricoveri, spogliatoi prefabbricati o meno, la fornitura di servizi igienico-sanitari in numero adeguato e conformi alle prescrizioni degli Enti competenti, nonché il servizio di mensa per operai ed addetti ai lavori.

- Le spese per gli allacciamenti provvisori, e relativi contributi e diritti, dei servizi di acqua, elettricità, gas, telefono e fognature necessari per il funzionamento del cantiere e l'esecuzione dei lavori, nonché le spese di utenza e consumo relative ai predetti servizi.

- Le occupazioni temporanee per formazione di aree di cantiere, baracche ed in genere per tutti gli usi occorrenti all'Appaltatore per l'esecuzione dei lavori appaltati, nonché le pratiche presso Amministrazioni ed Enti per permessi, licenze, concessioni, autorizzazioni, per opere di presidio, interruzioni provvisorie di pubblici servizi, attraversamenti, cautelamenti, trasporti speciali nonché le spese ad esse relative per tasse, diritti, indennità, canoni, cauzioni ecc.

In difetto rimane ad esclusivo carico dell'Appaltatore ogni eventuale multa o contravvenzione nonché il risarcimento degli eventuali danni.

- Lo smacchiamento generale della zona interessata dai lavori, ivi incluso il taglio di alberi, siepi e l'estirpazione delle ceppaie.

È onere dell'Appaltatore l'eventuale richiesta preventiva alla Direzione Ambiente del Comune per l'abbattimento di alberature nelle zone interessate dai lavori e di dare seguito alle indicazioni e prescrizioni stabilite dalla Direzione suddetta.

- L'approntamento di un laboratorio di cantiere fisso o mobile e con le necessarie attrezzature, che l'Amministrazione ritenesse di istituire, nonché le spese per il personale addetto, in grado di rilasciare certificati ufficiali e quindi munito di apposita autorizzazione ministeriale ai sensi dell'Art. 20 Legge n°1086 del 05/11/1971 ss.mm.

- Il costo delle prove sui materiali (schiacciamento cubetti in cls, trazione e piegamento di spezzoni di barre ecc.) che la D.L. ritiene necessarie a suo insindacabile giudizio da eseguirsi presso laboratorio dotato di apposita autorizzazione ministeriale. Tale costo si intende comprensivo di certificati emessi dal laboratorio medesimo. Sono escluse le sole prove geotecniche sul piano di imposta dei rilevati e della fondazione stradale.

- La sistemazione delle strade e dei collegamenti esterni ed interni; la collocazione, ove necessario di ponticelli, andatoie, scalette di adeguata portanza e sicurezza, con l'obbligo di mantenere l'accesso alle singole abitazioni frontiste.

- La conservazione ed il ripristino delle vie, dei passaggi e dei servizi, pubblici o privati, che venissero interrotti per l'esecuzione dei lavori provvedendosi a proprie spese con opportune opere provvisorie, compreso il ripristino della segnaletica stradale orizzontale e verticale com'era prima dei lavori (ad esempio attraversamenti pedonali, spartitraffico ecc.).

Nei casi indicati dalla Direzione Lavori l'Impresa potrà essere obbligata ad eseguire i lavori in presenza del normale traffico o sosta veicoli e pedoni che non possa essere deviato.

- Lo sgombero e la pulizia del cantiere e la spazzatura stradale, entro un mese dall'ultimazione dei lavori, con la rimozione di tutti i materiali residuali, mezzi d'opera, le attrezzature e gli impianti esistenti nonché con la perfetta pulizia di ogni parte e di ogni particolare delle opere da calcinacci, sbavature, pitture, unto ecc.

- L'onere dell'allontanamento dei materiali di risulta degli scavi non più ritenuti utilizzabili dalla Direzione Lavori e del loro eventuale smaltimento a norma di legge. In particolare, l'Appaltatore dovrà fornire le autorizzazioni secondo le norme di legge, relative alla discarica o discariche o centri di recupero, presso le quali verrà conferito il materiale di risulta secondo la sua tipologia, compreso il materiale derivante da demolizione di sovrastrutture stradali (binder e tappeti) ed effettuando i campionamenti necessari alla classificazione del rifiuto depositato. Tutte le autorizzazioni necessarie per effettuare lo smaltimento sono a carico dell'Appaltatore, così come le responsabilità conseguenti alla corretta raccolta e smaltimento dei rifiuti speciali. Al fine di rendere facilmente individuabile la proprietà degli automezzi adibiti al trasporto dei materiali per l'attività dei cantieri, la bolla di consegna del materiale indica il numero di targa e il nominativo del proprietario degli automezzi medesimi.

- L'allontanamento, trasporto a discarica o in luogo indicato dalla Direzione Lavori con l'impiego di mezzi e personale, proprio, occorrente dei materiali e manufatti giacenti all'interno dell'area che non risultino necessari alle lavorazioni ed alla conduzione del cantiere;

- Dotazione tecnica dell'impresa durante l'appalto (allestimento del cantiere operativo): è obbligo dell'impresa, come elemento fondamentale dell'appalto, garantire l'operatività immediata e continuativa dell'impresa in ogni momento, il rispetto dei tempi di intervento e un'adeguata dotazione tecnica, che costituiscono nel loro insieme presidio inderogabile alla sicurezza stradale, specialmente per interventi di urgenza.

Il cantiere operativo non è frazionabile in luoghi diversi, e dovrà essere costituito con tutte le attrezzature previste per l'esecuzione dei lavori a base di appalto, come da descrizione delle opere negli elaborati di gara, anche nel caso di raggruppamento temporaneo di imprese. Il tutto in coerenza con quanto previsto nel Programma esecutivo

Il cantiere dovrà essere perfettamente operativo e dotato delle attrezzature di cui sopra entro e non oltre i 15 (quindici) gg. antecedenti la consegna dei lavori. L'operatività del cantiere e la dotazione delle attrezzature dovranno risultare da apposito verbale redatto in contraddittorio alla scadenza del termine di cui sopra. Tutte le attrezzature dovranno essere in proprietà dell'impresa o delle imprese costituite in raggruppamento o in locazione finanziaria; parte dell'attrezzatura di cui sopra potrà essere noleggiata in via esclusiva con contratto di durata non inferiore alla durata dell'appalto.

La costituzione del cantiere, con la dotazione minima di mezzi come sopra rappresentata, è obbligatoria anche nell'ipotesi di sub-appalto di talune lavorazioni.

La mancata costituzione del cantiere nelle forme e nei tempi di cui sopra comporta la risoluzione del contratto ai sensi e con le modalità del successivo art. 35; la significativa diminuzione di operatività e di mezzi nel corso dell'esecuzione dei lavori potrà comportare la risoluzione del contratto ai sensi e con le modalità del successivo art. 35.

B) OBBLIGHI ED ONERI RELATIVI A PROVE, SONDAGGI, VERIFICHE E DISEGNI.

- La fornitura di tutti i necessari attrezzi, strumenti e personale esperto per tracciamenti, rilievi, misurazioni, saggi, picchettazioni ecc. relativi alle operazioni di consegna, verifiche in corso d'opera, contabilità e collaudo dei lavori.

- La riproduzione di grafici, disegni ed allegati vari relativi alle opere in esecuzione. In particolare, dovranno essere riprodotti:

- ✓ planimetrie generali, sezioni e profili, di rilievo **as-built**,
- ✓ tracciato di tutte le condotte e/o reti, compresi gli allacciamenti di utenze, con sopra segnate le quote di posa, le distanze dai punti singolari, numeri civici, le opere d'arte con le relative manovre e sezionamenti;
- ✓ disegni costruttivi delle opere d'arte prefabbricate impiegate.

Tutte le tavole e gli elaborati sopra elencati dovranno essere riprodotti e consegnati alla Direzione Lavori in numero di 2 copie, o superiore a semplice richiesta dell'Amministrazione, nonché in copia digitale.

- Il tracciato plano-altimetrico e tutti i tracciamenti di dettaglio riferenti alle opere in genere, completo di monografia dei caposaldi e di livellazione riferita agli stessi.

- L'esecuzione di modelli e campionature di lavori, materiali e forniture che venissero richiesti dalla Direzione Lavori.

- L'esecuzione di esperienze ed analisi come anche verifiche, saggi e relative spese che venissero in ogni tempo ordinati dalla Direzione Lavori, presso il laboratorio di cantiere o presso gli Istituti autorizzati, sui materiali e forniture da impiegare od impiegati o sulle opere, in relazione a quanto prescritto nella normativa di accettazione o di esecuzione.
 - La conservazione dei campioni fino al collaudo, muniti di sigilli controfirmati dalla direzione Lavori e dall'Appaltatore, in idonei locali o negli uffici direttivi.
 - La fornitura di fotografie delle opere, nel formato, numero e frequenza prescritti dalla Direzione Lavori e comunque non inferiori a quattro per ogni stato di avanzamento, nel formato 18x24.
 - La verifica dei calcoli delle strutture come dettagliato all'art. 30 del presente Capitolato, con gli oneri ivi previsti.
 - La verifica delle indagini geognostiche e dello studio della portanza dei terreni nonché la verifica delle soluzioni strutturali e del dimensionamento delle opere di fondazione o di sostegno.
 - Le prove di carico e le verifiche delle varie opere strutturali che venissero ordinate dalla Direzione Lavori o dal Collaudatore; l'apprestamento di quanto occorrente (materiali, mezzi d'opera, opere provvisionali, operai e strumenti) per l'esecuzione di tali prove e verifiche.
 - Le spese di assistenza per i collaudi tecnici prescritti dall'Amministrazione per le strutture e gli impianti. In particolare, di tutte le opere provvisionali, le baracche e luoghi di lavorazione impianti compresi, nonché le spese di collaudo per tutte le indagini, prove e controlli che il Collaudatore od i Collaudatori riterranno opportuno disporre, a loro insindacabile giudizio, e per gli eventuali ripristini.
 - L'Appaltatore è obbligato a fornire all'Amministrazione, alla ultimazione dei lavori e prima del collaudo, il rilievo delle opere realizzate (comprensivo di condotte, pozzetti, caditoie, sottoservizi, illuminazione pubblica, opere idrauliche ecc.). Il rilievo (almeno in formato dwg e pdf firmato digitalmente) comprenderà la livellazione del piano strada (in prossimità dei tombini), la posizione planimetrica delle opere d'arte, delle tubazioni, condotte, caditoie, con relativi pozzetti e dei pali di illuminazione pubblica, il profilo altimetrico delle condotte stesse e dei servizi in genere.
- L'Amministrazione fornirà all'Appaltatore la tabella da compilare contenente i dati necessari sopra citati, per l'aggiornamento del sistema informatico territoriale.
- L'esaurimento delle acque superficiali o di infiltrazione concorrenti nei cavi e l'esecuzione di opere provvisionali per lo scolo e la deviazione preventiva di esse dalle sedi stradali o dal cantiere, in generale.
 - Nel caso della fornitura di barriere stradali, la redazione del progetto esecutivo delle transizioni di continuità strutturale tra barriere di tipologia e caratteristiche differenti, sia di nuovo impianto che tra nuove installazioni ed elementi esistenti, fornendo dettagli costruttivi per il montaggio ed una relazione tecnica di dimensionamento a firma di tecnico abilitato. L'incidenza di tale documentazione esecutiva si intende compresa nel prezzo di appalto delle stesse transizioni; essa dovrà essere prodotta alla Direzione Lavori con congruo anticipo sulla fornitura.

C) ULTERIORI ONERI

- L'osservanza delle norme di polizia stradale, di quelle di polizia mineraria (D.P.R. 9.4.1959 n. 128 ss. mm.), nonché di tutte le prescrizioni, leggi e regolamenti in vigore per l'uso di mine, ove tale uso fosse consentito.
- Le spese relative alla utilizzazione del Corpo dei Vigili Urbani in occasione di lavori particolarmente impegnativi dal punto di vista della viabilità.
- Sono a carico dell'Impresa eventuali sanzioni relative ad infrazioni del Codice della strada.
- L'obbligo dell'Impresa appaltatrice di informare immediatamente la Stazione appaltante di qualsiasi atto di intimidazione commesso nei suoi confronti nel corso del contratto con la finalità di condizionarne la regolare e corretta esecuzione.
 - L'obbligo, ai fini delle necessarie verifiche antimafia disposte dalla vigente normativa di acquisire e trasmettere alla Stazione appaltante i dati anagrafici dei soggetti sottoposti alla verifica antimafia come individuati dall'art. 85 del D.Lgs. 159/2011.
 - Il carico, trasporto e scarico dei materiali delle forniture e dei mezzi d'opera ed il collocamento a deposito od in opera con le opportune cautele atte ad evitare danni od infortuni.
 - Il ricevimento di materiali e forniture escluse dall'appalto nonché la loro sistemazione, conservazione e custodia, compresa altresì la custodia di opere escluse dall'appalto eseguite da Ditte diverse per conto dell'Amministrazione o dalla stessa direttamente.
- La riparazione dei danni che, per ogni causa o negligenza dell'Appaltatore, fossero apportati ai materiali forniti od ai lavori da altri compiuti.

- La fornitura di notizie statistiche sull'andamento dei lavori relative al numero degli operai impiegati, distinti nelle varie categorie, per periodi indicati dal Direttore Lavori;
- L'autorizzazione al libero accesso alla Direzione Lavori ed al personale di assistenza e sorveglianza, in qualsiasi momento, nei cantieri di lavoro o di produzione dei materiali per le prove, i controlli, le misure e le verifiche previste dal presente Capitolato, medesima autorizzazione deve essere concessa alle altre imprese ed al relativo personale dipendente, per tutto il tempo occorrente all'esecuzione dei lavori o delle forniture scorporate.
- Le spese di contratto ed accessorie e cioè tutte le spese e tasse, compresi eventuali diritti di segreteria, inerenti e conseguenti alla stipulazione del contratto e degli eventuali atti complementari, le spese per le copie esecutive, le tasse di registro e di bollo principali e complementari.
- L'onere di ottenere le eventuali autorizzazioni in deroga ai limiti di rumore ai sensi della normativa vigente e del regolamento comunale approvato con delibera del Consiglio Comunale n. 12 del 16 febbraio 2004 e s.m.i. per attività rumorose anche in orario notturno e festivo.
- L'onere di ottenere le ordinanze di chiusura stradale e/o di disciplina del traffico e della sosta, ove occorranza, mediante registrazione sulle eventuali piattaforme informatiche messe a disposizione dalla S.A. Eventuali ritardi nel rilascio delle ordinanze di traffico imputabili ad un errato utilizzo della piattaforma suddetta non potranno essere imputabili all'Amministrazione.
- L'onere di ottenere qualunque permesso necessario all'esecuzione dei lavori: ad es. passi carrabili provvisori, occupazioni di suolo pubblico, ecc.
- L'obbligo del rispetto delle regole di tracciabilità dei flussi finanziari relativi al presente contratto previste dall'art.3 della L.136/2010 ss.mm.
- L'obbligo del rispetto delle disposizioni contenute nel codice di comportamento dei dipendenti del Comune.
- L'obbligo di mettere in atto ogni disposizione impartita dalla DD.LL e/o dall'Amministrazione per la tutela di colonie feline censite nell'area di esecuzione dei lavori. Oneri a totale carico dello stesso appaltatore.
- L'obbligo di impiegare, su richiesta della stazione appaltante, anche 2 o più squadre contemporaneamente nella conduzione dei lavori, soprattutto nel caso in cui quest'ultimi riguardassero parti d'opera insistenti in aree urbane diverse della città.

Obblighi speciali a carico dell'appaltatore

L'appaltatore è obbligato a produrre alla Direzione dei lavori e alla Stazione appaltante adeguata documentazione fotografica, in numero e dimensioni idonee, necessaria a documentare le lavorazioni delle opere in corso indicate dai soggetti anzidetti, e/o relativa a interventi di particolare complessità, ovvero non più ispezionabili o non più verificabili dopo la loro esecuzione. La documentazione fotografica dovrà essere in formato cartaceo o digitale a colori e facilmente riproducibile, altresì, recare in modo automatico e non modificabile la data e l'ora nelle quali sono state effettuate le relative rilevazioni.

L'appaltatore è obbligato:

- a. ad intervenire alle misure e alle verifiche delle opere realizzate e/o da contabilizzare, le quali possono comunque essere eseguite alla presenza di due testimoni qualora egli, invitato non si presenti;
- b. a firmare i libretti delle misure, i brogliacci e gli eventuali disegni integrativi, sottopostogli dal direttore dei lavori e sottoscritti dallo stesso;
- c. a consegnare al direttore lavori, con tempestività, le fatture relative alle lavorazioni e somministrazioni previste dal capitolato speciale d'appalto e ordinate dal direttore dei lavori che, per la loro natura si giustificano mediante fattura;
- d. a consegnare, entro il termine perentorio del 5° giorno del mese successivo alla loro esecuzione, i rapporti giornalieri di lavoro su cui vengono indicate le imprese occupate, il numero di operai di ciascuna, la descrizione sommaria dei lavori svolti, gli eventuali lavori previsti e ordinati in economia. Se non consegnate nei termini le lavorazioni in economia non saranno accettate e, se ordinate dalla D.L., verranno valutate secondo le informazioni desunte dal giornale dei lavori;
- e. all'inizio dei lavori l'appaltatore dovrà produrre al Direttore dei lavori un elenco nominativo degli operai da esso impiegati, o che intende impiegare per le opere appaltate (con specificazione delle rispettive qualifiche). Detto elenco dovrà essere aggiornato a cura dell'appaltatore ad ogni eventuale variazione anche per effetto di subappalti autorizzati. L'appaltatore e tramite suo i subappaltatori, dovranno corredare l'elenco di cui sopra con copia del libro matricola.

Relativamente alla condotta dei lavori, ai sensi dell'art. 4 del Decreto del Ministero dei Lavori Pubblici del 19.4.2000 n. 145, è previsto che:

a) L'appaltatore che non conduce i lavori personalmente deve conferire, con atto scritto pubblico e depositato presso l'amministrazione committente, mandato con rappresentanza a persona fornita dei requisiti d'idoneità tecnici e morali, per l'esercizio delle attività necessarie per la esecuzione dei lavori previsti nel contratto. L'appaltatore rimane responsabile dell'operato del suo rappresentante. L'amministrazione committente provvede a dare comunicazione all'ufficio di direzione dei lavori del sopraindicato mandato.

b) L'appaltatore o il suo rappresentante deve, per tutta la durata dell'appalto, garantire la presenza quotidiana sul luogo dei lavori.

c) Quando ricorrono gravi e giustificati motivi, l'amministrazione committente, previa motivata comunicazione all'appaltatore, ha diritto di esigere il cambiamento immediato del suo rappresentante, senza che per ciò spetti alcuna indennità all'appaltatore o al suo rappresentante.

Relativamente alla disciplina e buon ordine del cantiere, oltre a quanto è disposto dall'art. 6 del Decreto del Ministero dei Lavori Pubblici del 19.4.2000 n. 145, è previsto che:

a) L'appaltatore è responsabile della disciplina e del buon ordine nel cantiere e ha l'obbligo di osservare e far osservare al proprio personale le norme di legge e di regolamento.

b) L'appaltatore, tramite il direttore di cantiere assicura l'organizzazione, la gestione tecnica e la conduzione del cantiere.

c) La direzione del cantiere è assunta dal direttore tecnico dell'impresa o da altro tecnico formalmente incaricato dall'appaltatore ed eventualmente coincidente con il rappresentante delegato ai sensi dell'art. 4 del Decreto del Ministero dei Lavori Pubblici del 19.4.2000 n. 145,.

d) Prima dell'inizio dei lavori, l'appaltatore ha l'obbligo di comunicare al Responsabile del Procedimento e al Direttore dei lavori il nominativo di un proprio Direttore tecnico di cantiere, competente per legge all'espletamento delle mansioni inerenti ai lavori da eseguire, assicurando e garantendo sempre la presenza dello stesso sul luogo di lavori oggetto dell'appalto durante lo svolgimento dei medesimi.

e) L'impresa aggiudicataria deve garantire, anche in caso di subappalto dei lavori, la copertura del ruolo di Direttore tecnico di cantiere per tutta la durata dei lavori e l'eventuale sostituzione di questa figura dovrà essere comunicata tempestivamente mediante lettera raccomandata o posta elettronica certificata alla Stazione Appaltante.

f) In caso di appalto affidato ad associazione temporanea di imprese o a consorzio, l'incarico della direzione di cantiere è attribuito mediante delega conferita da tutte le imprese operanti nel cantiere. Tale delega deve indicare specificamente le attribuzioni da esercitare dal direttore anche in rapporto a quelle degli altri soggetti operanti nel cantiere.

g) Il direttore dei lavori ha il diritto, previa motivata comunicazione all'appaltatore, di esigere il cambiamento, per indisciplina, incapacità o grave negligenza, del direttore di cantiere o altro dipendente dell'appaltatore. L'appaltatore è comunque responsabile dei danni causati dall'imperizia o dalla negligenza di detti soggetti, e risponde nei confronti dell'amministrazione committente per la malafede o la frode dei medesimi nell'esecuzione dei lavori e nell'impiego dei materiali.

L'appaltatore e gli eventuali subappaltatori devono munire il personale occupato di apposita tessera di riconoscimento corredata di fotografia, contenente le generalità del lavoratore e l'indicazione del datore di lavoro. I lavoratori sono tenuti ad esporre detta tessera di riconoscimento. Tale obbligo grava anche in capo ai lavoratori autonomi che esercitano direttamente la propria attività nei cantieri, i quali sono tenuti a provvedervi per proprio conto, ovvero nei confronti dei datori di lavoro con meno di dieci dipendenti.

E' obbligo dell'Appaltatore di adottare nell'esecuzione dei lavori tutti i provvedimenti e le cautele necessarie, sui posti di lavoro o in vicinanza di essi, per garantire l'incolumità delle persone. L'Appaltatore risponderà totalmente e incondizionatamente della stabilità dell'opera sia civilmente sia penalmente tenendo sollevate e indenni, per qualsiasi infortunio o evenienza, anche nei confronti di terzi, sia l'Amministrazione che la Direzione dei Lavori, i cui compiti e responsabilità sono quelli indicati dal D.lgs 50/2016; egli risponderà pure di tutte le opere da esso eseguite o fornite sia rispetto alla stabilità, alla rispondenza ai dati di progetto e alla loro perfetta riuscita, sia rispetto alla sicurezza delle persone addette e non addette ai lavori, sia ancora rispetto ai danni che potessero derivare alle parti di costruzioni già eseguite o di terzi o a beni di terzi ivi comprese le aree oggetto di occupazioni temporanee. Qualunque danno o ammenda derivante dall'esecuzione delle opere appaltate sarà perciò a carico dell'Appaltatore

1 L'appaltatore deve fornire alla Direzione Lavori, in forma scritta, tutte le indicazioni e prescrizioni necessarie all'uso ed alla manutenzione dell'opera. In particolare tutte le informazioni necessarie per adeguare il fascicolo delle manutenzioni durante la realizzazione dell'opera.

- 2 L'appaltatore deve assicurare il transito lungo le strade ed i passaggi pubblici e privati, che venissero intersecati e comunque disturbati nella esecuzione dei lavori, provvedendo all'uopo a sue spese con opere provvisorie e con le prescritte segnalazioni, altresì, concordando con la Direzione dei Lavori, e gli altri soggetti istituzionali preposti, le eventuali deviazioni o modifiche di traffico su strade adiacenti esistenti.
- 3 L'Appaltatore è anche obbligato a mantenere e conservare tutte le servitù attive e passive esistenti nell'area di cantiere oggetto dell'appalto, rimanendo responsabile di tutte le conseguenze che la Stazione Appaltante, sotto tale rapporto, dovesse sopportare per colpa dell'appaltatore. Inoltre, l'Appaltatore risponderà del pregiudizio subito dai fabbricati e dalle proprietà di terzi siti nelle adiacenze delle opere da realizzare, in ogni caso in cui il pregiudizio debba essere indennizzato o risarcito, sollevando esplicitamente la Committente da ogni pretesa che al riguardo venisse rivolta contro di esse.
- 4 L'Appaltatore è inoltre obbligato a garantire, con spese a suo totale carico, eventuali danni prodotti a terzi sia durante l'esecuzione dei lavori che, dalle opere eseguite, restando altresì a suo carico gli oneri occorrenti per riparare i guasti avvenuti prima della consegna finale dell'opera e fino al collaudo della stessa, indipendentemente dall'esistenza copertura assicurativa prevista dal Codice dei contratti approvato con D.lgs 50/2016.
- 5 Tutti gli oneri specificati nei precedenti commi del presente articolo si intendono interamente compensati nel prezzo contrattuale.

Il corrispettivo per tutti gli obblighi ed oneri sopra specificati è conglobato nell'ammontare dei lavori e nell'eventuale compenso di cui all'articolo "Ammontare dell'Appalto" del presente Capitolato. Detto eventuale compenso è fisso ed invariabile, essendo soggetto soltanto alla riduzione relativa all'offerta ribasso contrattuale.

L'Appaltatore si obbliga a garantire il trattamento dei dati acquisiti in merito alle opere appaltate, in conformità a quanto previsto dalla normativa sulla privacy di cui al d.lgs. 30 giugno 2003, n. 196 e s.m.i.

Art. 3.56 VERIFICA DEI CALCOLI STATICI ESECUTIVI

Nei casi in cui la Stazione Appaltante fornisce il progetto strutturale completo di calcoli statici, la verifica di detti calcoli dovrà essere eseguita dall'Appaltatore. L'Appaltatore perciò, nel concorrere all'appalto, avrà preso conoscenza del progetto, dovrà averne controllato i calcoli statici a mezzo di professionista di sua fiducia (qualora l'Appaltatore stesso non rivesta tale qualità) concordando nei risultati finali e riconoscendo, quindi, il progetto esecutivo strutturale perfettamente attendibile; con ciò egli assume piena ed intera responsabilità tanto del progetto come dell'esecuzione dell'opera strutturale.

2. L'Appaltatore è tenuto a consegnare la dichiarazione scritta, alla Stazione Appaltante, dell'accettazione dei predetti calcoli, impegnandosi al deposito degli stessi presso gli uffici del Genio Civile mediante l'impiego della piattaforma PORTOS messa a disposizione dalla Regione Toscana. Gli eventuali oneri sono a carico dell'appaltatore e da intendersi ricompresi nelle spese generali dell'appalto.

3. Tuttavia, laddove l'Appaltatore ne rilevasse la necessità e la convenienza, potrà modificare, a sua cura e spese, il progetto strutturale allegato, mediante rielaborazione dei calcoli e degli elaborati esecutivi a mezzo di professionista abilitato; in tal caso resta espressamente stabilito che l'eventuale introduzione di varianti nelle strutture anzidette (sia in fondazione che in elevazione) non potrà in alcun caso giustificare maggiorazioni del prezzo contrattuale (che anche sotto tale aspetto rimane fisso ed invariabile), né modifiche dimensionali che abbiano ripercussione sulle caratteristiche funzionali, distributive, architettoniche e di fruibilità dell'opera; in ogni caso le eventuali modificazioni che l'Appaltatore intendesse introdurre nel progetto strutturale, nel relativo progetto esecutivo e nei calcoli dovranno essere preventivamente sottoposti all'insindacabile giudizio della Direzione Lavori. L'accettazione di detto progetto, da parte della Direzione Lavori, non solleva in alcun modo l'Appaltatore dalle responsabilità inerenti il progetto e la sua esecuzione.

4. Si rimanda inoltre ad eventuali prescrizioni/indicazioni del Capitolato prestazionale degli elementi tecnici.

Art. 3.57 PARTICOLARI DELLE OPERE

I particolari costruttivi o decorativi, gli elementi prefabbricati ecc. potranno variare rispetto al progetto esecutivo a seconda delle scelte costruttive dell'Impresa all'atto della realizzazione. In tal caso potranno essere richieste dall'Impresa, qualora concordemente siano ritenute confacenti alle lavorazioni da eseguire, soluzioni tecnicamente diverse ma ugualmente efficaci che andranno convalidate dalla Direzione Lavori, senza che l'Appaltatore possa trarne argomento per chiedere l'aumento del prezzo fissato per l'appalto, rimanendo esso fisso ed invariabile.

In particolare, ai fini della costruzione degli impianti tecnici e delle fognature oggetto delle prescrizioni tecniche, prima dell'inizio dei relativi lavori, l'Appaltatore dovrà integrare le tavole di progetto con le indicazioni relative ai tipi, qualità e dimensioni delle apparecchiature che intende impiegare per l'esecuzione dei lavori; tipi, qualità e dimensioni delle macchine e delle centrali degli impianti con l'indicazione della disposizione degli apparecchi accessori che vi devono essere installati. Tali elaborati saranno sottoposti per l'approvazione alla Direzione Lavori che, prima di

approvarli, potrà richiedere modifiche o integrazioni degli stessi nel caso che essi siano incompleti o vi figurino indicazioni di materiali e apparecchi non rispondenti alle indicazioni delle prescrizioni tecniche. Dopo l'approvazione della Direzione Lavori tali elaborati si intenderanno come definitivi e l'Impresa dovrà osservarli perfettamente nell'esecuzione dei lavori.

A fine lavori, l'Appaltatore dovrà aggiornare il progetto costruttivo indicando l'effettiva composizione degli impianti realizzati. Le tavole di progetto aggiornate, datate e firmate dall'Impresa, saranno presentate in tre copie cartacee e su supporto informatico digitale all'Amministrazione (file "dwg" e "pdf firmato digitalmente").

Relativamente agli obblighi di cui al D.M. n. 37 del 22/1/2008 ss.mm., l'Appaltatore dovrà inoltre provvedere alla redazione del progetto relativo allo stato finale dei lavori, accompagnato dalle relative relazioni sui materiali, dichiarazioni di conformità, certificazioni e manuali d'uso e manutenzione.

Anche per questi ulteriori adempimenti l'Appaltatore non potrà chiedere nessun aumento dei prezzi fissati per l'appalto essendo essi fissi ed invariabili.

Art. 3.58 APPROVVIGIONAMENTO DEI MATERIALI

Qualora l'Appaltatore non provveda tempestivamente all'approvvigionamento dei materiali occorrenti per assicurare a giudizio insindacabile della Stazione Appaltante l'esecuzione dei lavori entro i termini stabiliti dal contratto, la Stazione Appaltante stessa potrà con semplice ordine di servizio, diffidare l'Appaltatore a provvedere a tale approvvigionamento entro un termine perentorio.

Scaduto tale termine infruttuosamente, la Stazione Appaltante potrà provvedere senz'altro all'approvvigionamento dei materiali predetti, nelle quantità e qualità che riterrà più opportune, dandone comunicazione all'Appaltatore, precisando la qualità, le quantità ed i prezzi dei materiali e l'epoca in cui questi potranno essere consegnati all'Appaltatore stesso.

In tal caso detti materiali saranno senz'altro contabilizzati a debito dell'Appaltatore, al loro prezzo di costo a piè d'opera, maggiorata dell'aliquota del 5% (cinque per cento) per spese generali della Stazione Appaltante, mentre d'altra parte continueranno ad essere contabilizzati all'Appaltatore ai prezzi di contratto.

Per effetto del provvedimento di cui sopra l'Appaltatore è senz'altro obbligato a ricevere in consegna tutti i materiali ordinati dalla Stazione Appaltante e ad accettarne il relativo addebito in contabilità restando esplicitamente stabilito che, ove i materiali così approvvigionati risultino eventualmente esuberanti al fabbisogno, nessuna pretesa od eccezione potrà essere sollevata dall'Appaltatore stesso che in tal caso rimarrà proprietario del materiale residuo.

L'adozione di siffatto provvedimento non pregiudica in alcun modo la facoltà della Stazione Appaltante di applicare in danno dell'Appaltatore, se del caso, gli altri provvedimenti previsti nel presente Capitolato o dalle vigenti leggi.

Art. 3.59 PROPRIETA' DEGLI OGGETTI TROVATI RINVENIMENTI

L'Amministrazione, salvo i diritti che spettano allo Stato a termini di legge, si riserva la proprietà degli oggetti di valore e di quelli che interessano la scienza, la storia, l'arte o l'archeologia che si rinvenivano nei fondi espropriati per l'esecuzione dei lavori o nella sede dei lavori stessi. Dell'eventuale ritrovamento dovrà esserne dato immediato avviso alla Direzione Lavori per le opportune disposizioni.

L'Appaltatore non potrà in ogni caso senza ordine scritto rimuovere od alterare l'oggetto del ritrovamento, sospendendo i lavori stessi nel luogo interessato.

Ove necessario, tale sospensione potrà essere formalizzata dalla Direzione Lavori, rientrando tra le circostanze speciali previste dal primo comma dell'art.107 del D.Lgs. 50/2016.

Nel caso la verifica preventiva di interesse archeologico di cui all'articolo 25 del d.lgs. 50/2016 risultasse negativa, al successivo eventuale rinvenimento di tutti gli oggetti di pregio intrinseco ed archeologico esistenti nelle demolizioni, negli scavi e comunque nella zona dei lavori, si applicherà l'art. 35 del Capitolato generale d'appalto (d.m. 145/2000); essi spettano di pieno diritto alla Stazione Appaltante, salvo quanto su di essi possa competere allo Stato. L'Appaltatore dovrà dare immediato avviso dei loro rinvenimento, quindi depositarli negli uffici della Direzione dei Lavori, ovvero nel sito da questi indicato, che redigerà regolare verbale in proposito da trasmettere alle competenti autorità.

L'appaltatore avrà diritto al rimborso delle spese sostenute per la loro conservazione e per le speciali operazioni che fossero state espressamente ordinate al fine di assicurarne l'integrità ed il diligente recupero.

L'appaltatore non può demolire o comunque alterare i reperti, né può rimuoverli senza autorizzazione della stazione appaltante.

Per quanto detto, però, non saranno pregiudicati i diritti spettanti per legge agli autori della scoperta.

Art. 3.60 PROPRIETA' DEI MATERIALI DI ESCAVAZIONE E DI DEMOLIZIONE

Comm. 2019	<p style="text-align: center;"><i>Strada Provinciale 13 Via Leonardo Da Vinci messa in sicurezza del tratto "zona commerciale Via L. Da Vinci – impianti sportivi" attraverso la realizzazione di un percorso protetto per l'utenza debole.</i></p> <p style="text-align: center;"><i>CAPITOLATO SPECIALE PRESTAZIONALE E D'APPALTO</i></p>	2019_E_X3_KCS01_03.docx
------------	---	-------------------------

In attuazione dell'art. 36 del Capitolato generale d'appalto d.m. 145/2000, i materiali provenienti da escavazioni o demolizioni sono di proprietà della Stazione Appaltante.

L'Appaltatore relativamente ai materiali suddetti, ai fini del loro riutilizzo e del loro smaltimento è obbligato al rispetto del D. Lgs. 152/2006 e s.m.i. e D.P.R. 120/2017, intendendosi di ciò compensato coi prezzi degli scavi e delle demolizioni relative.

Qualora detti materiali siano ceduti all'Appaltatore, il prezzo ad essi convenzionalmente attribuito deve essere dedotto dall'importo netto dei lavori, salvo che la deduzione non sia stata già fatta nella determinazione dei prezzi di contratto.

Art. 3.61 ESECUZIONE D'UFFICIO RISOLUZIONE DEL CONTRATTO

Nel caso in cui l'Appaltatore si rifiutasse di procedere all'immediato rifacimento delle opere male eseguite, all'esecuzione delle opere mancanti, alla demolizione e sostituzione di quelle non rispondenti alle condizioni contrattuali, o non rispettasse o ritardasse il programma accettato o sospendesse i lavori, ed in generale, in tutti i casi previsti dall'art.108 D.lgs. n. 50/2016 e dall'art. 18 del D.M. n.145/2000 ss. mm., l'Amministrazione Comunale avrà il diritto di procedere all'esecuzione d'ufficio dei lavori od alla risoluzione del contratto in danno dell'Appaltatore stesso.

La Stazione Appaltante ha facoltà di risolvere il contratto con l'esecutore con proprio provvedimento motivato per le motivazioni e con le procedure di cui all'**art. 108 del d.lgs. n. 50/2016** e s.m.i. in particolare se una o più delle seguenti condizioni sono soddisfatte:

- 1) qualora il contratto ha subito una modifica sostanziale che avrebbe richiesto una nuova procedura di appalto ai sensi dell'articolo 106, del D.Lgs. 50/2016;
- 2) per modifiche di cui all'art. 106, comma 1, lett. b) e per le varianti in corso d'opera di cui all'art. 106, co1, lett. c), del D.Lgs. 50/2016 qualora l'importo delle stesse ecceda il 50 per cento dell'importo del contratto iniziale;

Con riferimento alle modifiche di cui all'articolo 106, comma 1, lettere b) e c) del Codice, nel caso in cui risulti impraticabile per motivi economici o tecnici quali il rispetto dei requisiti di intercambiabilità o interoperabilità tra apparecchiature, servizi o impianti esistenti forniti nell'ambito dell'appalto iniziale e comporti per l'amministrazione aggiudicatrice o l'ente aggiudicatore notevoli disagi o una consistente duplicazione dei costi, siano state superate le soglie di cui al comma 7 del predetto articolo:

- ✓ con riferimento a modifiche non "sostanziali" sono state superate eventuali soglie stabilite dall'amministrazione aggiudicatrice ai sensi dell'articolo 106, comma 1, lettera e);
 - ✓ con riferimento alle modifiche dovute a causa di errori o di omissioni del progetto esecutivo che pregiudicano, in tutto o in parte, la realizzazione dell'opera o la sua utilizzazione, sono state superate le soglie di cui al comma 2, lettere a) e b) dell'articolo 106;
- 3) per il manifestarsi di errori o di omissioni del progetto esecutivo che pregiudicano, in tutto o in parte la realizzazione dell'opera ovvero la sua utilizzazione, ove le varianti eccedano il 15 per cento dell'importo originario del contratto;
 - 4) nel caso di modifiche al contratto di appalto rientranti fra i casi previsti all'articolo 106, comma 1, lettera e) del D.Lgs. 50/2016 qualora vengano superate le soglie stabilite dalla Stazione appaltante nei documenti di gara;
 - 5) qualora l'appaltatore si è trovato, al momento dell'aggiudicazione dell'appalto, in una delle situazioni di cui all'articolo 80, comma 1 e avrebbe dovuto pertanto essere escluso dalla procedura di appalto.

Nelle ipotesi sopra indicate non si applicano i termini previsti dall'articolo 21-nonies della legge 7 agosto 1990 n. 241.

La Stazione appaltante, inoltre, procede alla risoluzione del contratto, con provvedimento della stazione appaltante, nei seguenti casi:

- ✓ qualora nei confronti dell'appaltatore sia intervenuta la decadenza dell'attestazione di qualificazione per aver prodotto falsa documentazione o dichiarazioni mendaci;
- ✓ qualora nei confronti dell'appaltatore sia intervenuto un provvedimento definitivo che dispone l'applicazione di una o più misure di prevenzione di cui al codice delle leggi antimafia e delle relative misure di prevenzione, ovvero sia intervenuta sentenza di condanna passata in giudicato per i reati di cui all'articolo 80 del D.Lgs. 50/2016;
- ✓ per grave inadempimento delle obbligazioni contrattuali tali da compromettere la buona riuscita dei lavori (da contestare con le modalità previste dall'art.108, comma 3, D.lgs. n. 50/2016);

- ✓ per grave ritardo rispetto alle previsioni del cronoprogramma (da accertare con le modalità previste dall'art.108, comma 4, D.lgs. n. 50/2016);
- ✓ previa formale costituzione in mora dell'interessato, in caso di gravi o ripetute violazioni delle norme in materia di sicurezza, con particolare riguardo a quanto contenuto nei piani di sicurezza e, qualora siano presenti più imprese nel cantiere, in caso di mancata cooperazione all'attuazione delle misure di prevenzione e protezione dai rischi sul lavoro e di mancato coordinamento degli interventi di prevenzione e protezione dai rischi;
- ✓ violazione delle norme dettate a tutela dei lavoratori;
- ✓ inutile decorso del secondo termine assegnato dal Direttore Lavori all'Appaltatore per la consegna dei lavori di cui all'art. 15 del presente Capitolato;
- ✓ gravi violazioni degli obblighi assicurativi, previdenziali, e relativi al pagamento delle retribuzioni ai dipendenti impegnati nell'esecuzione dell'appalto (da contestare con le modalità di instaurazione del contraddittorio previste dall'art.108, comma 3, D.lgs. n. 50/2016).
- ✓ impiego di personale non risultante dalle scritture o da altra documentazione obbligatoria, qualora l'Impresa non provveda all'immediata regolarizzazione (da contestare con le modalità di instaurazione del contraddittorio previste dall'art.108, comma 3, D.lgs. n. 50/2016);
- ✓ nel caso in cui, violando le disposizioni previste dall'art.3 della L.136/2010 ss.mm., le transazioni relative al presente contratto non siano effettuate avvalendosi di banche o della Società Poste Italiane Spa;
- ✓ omissis;
- ✓ per grave inosservanza dell'obbligo del rispetto delle disposizioni contenute nel Codice di comportamento dei dipendenti del Comune;
- ✓ in caso di mancato rispetto del contratto di avvalimento, verificato dal RUP in corso d'opera.
- ✓ negli altri casi espressamente previsti dal presente Capitolato o da disposizioni di legge.

In caso di risoluzione del contratto l'Amministrazione appaltatrice procede alla contestuale comunicazione della risoluzione all'Osservatorio regionale dei contratti pubblici.

Nei casi di risoluzione di cui al presente articolo, la Stazione appaltante procede unicamente al pagamento delle opere regolarmente eseguite decurtato degli oneri aggiuntivi derivanti dallo scioglimento del contratto.

Ai sensi dell'articolo 94 comma 3 del D.Lgs. 159/2011 ss.mm, la Stazione appaltante può non risolvere il contratto, dandone espressa comunicazione al Prefetto, nel caso in cui l'opera sia in corso di ultimazione.

In tutti i casi di risoluzione del contratto l'Appaltatore deve adempiere agli obblighi previsti dall'art. 108 co. 9 del D.Lgs. 50/2016 e, in caso di inadempimento, l'Amministrazione provvede d'ufficio addebitando all'Appaltatore i relativi oneri e spese.

A seguito della risoluzione del contratto, nei casi previsti al secondo comma del presente articolo ai numeri da n. 1 a n. 12 con esclusione del n. 4, in sede di liquidazione finale dei lavori dell'appalto risolto, l'Amministrazione pone a carico dell'Appaltatore inadempiente la maggiore spesa sostenuta per affidare i lavori ad altra impresa. La Stazione appaltante può valersi della cauzione definitiva ai sensi dell'art. 103, comma 2 del Codice.

E' facoltà della Stazione Appaltante procedere d'ufficio in danno dell'Appaltatore inadempiente.

Per tutto quanto non disciplinato dal presente articolo, trova applicazione l'art. 108 del D.Lgs. n. 50/2016.

Art. 3.62 RECESSO

L'appaltatore ha facoltà di presentare istanza di recesso qualora la consegna dei lavori avvenga in ritardo per fatto o colpa dell'amministrazione. In tale ipotesi, si applica quanto disciplinato nel presente Capitolato.

La Stazione appaltante si riserva il diritto di recedere dal contratto in qualunque tempo, ai sensi dell'art. 109, comma 1, D.Lgs.50/2016 previo il pagamento dei lavori eseguiti e del valore dei materiali utili esistenti in cantiere, oltre al decimo dell'importo delle opere non eseguite (da calcolarsi come prescritto dall'art. 109, co 2, D.Lgs. 50/2016).

Ai sensi e per gli effetti degli articoli 88, commi 4-bis e 4-ter, 92, commi 3 e 4 e 94 comma 2 del D.Lgs. 159/2011 ss.mm., la Stazione appaltante recede dal contratto qualora, in esito alle verifiche antimafia effettuate per il tramite della Prefettura, siano da questa accertati successivamente alla stipula del contratto la sussistenza di una causa di divieto indicata nell'articolo 67 del D.Lgs. 159/2011 ss.mm. o gli elementi relativi a tentativi di infiltrazione mafiosa di cui all'articolo 84, comma 4 ed all'articolo 91 comma 6 del D.Lgs. 159/2011 ss.mm. In tale ipotesi la Stazione appaltante procede unicamente al pagamento delle opere già eseguite ed al rimborso delle spese sostenute per l'esecuzione del rimanente, nei limiti delle utilità conseguite. Ai sensi dell'articolo 94 comma 3 del D.Lgs. 159/2011 ss.mm, la Stazione appaltante può non recedere dal contratto nel caso in cui l'opera sia in corso di ultimazione.

Si rimanda a quanto stabilito da. Art. 109 - D. Lgs. 50/16 ; Art 5D. - M. 49/2018

Art. 3.63 SUBAPPALTI E COTTIMI

I soggetti affidatari del contratto, di norma, eseguono in proprio le opere o i lavori, i servizi, le forniture compresi nel contratto. **Il contratto non può essere ceduto, a pena di nullità.**

L'affidamento in subappalto è subordinato al rispetto delle disposizioni di cui all'art. 105 del d.lgs. n. 50/2016 e s.m.i. come mod. L. 55/2019 (Legge conversione Decreto Sblocca cantieri) e deve essere sempre autorizzato dalla Stazione Appaltante.

Tutte le lavorazioni, a qualsiasi categoria appartengano, sono scorporabili o subappaltabili a scelta del Concorrente, con le seguenti limitazioni:

- ✓ **il subappalto o il subaffidamento in cottimo è ammesso per una quota massima del 49.99% per la Categoria prevalente (OG03) e nella misura del 100% per la Categoria scorporabile (OG10)** dell'importo complessivo del contratto fatto salvo quanto previsto dal comma 5 dell'art. 105 del D.Lgs. 50/2016 (come modificato L. n. 55/2019).

Si precisa in ogni caso che si applicano ai subappaltatori, subcontraenti e a tutta la filiera di imprese dell'Appaltatore i medesimi vincoli ed obblighi incombenti su quest'ultimo e previsti dal PNRR relativamente al non arrecare un danno significativo agli obiettivi ambientali cd. "Do No Significant Harm" (DNSH), ai sensi dell'articolo 17 del Regolamento (UE) 2020/852 del Parlamento europeo e del Consiglio del 18 giugno 2020, e, ove applicabili, ai principi trasversali, quali, tra l'altro, il principio del contributo all'obiettivo climatico e digitale (cd. Tagging), della parità di genere (Gender Equality), della protezione e valorizzazione dei giovani e del superamento dei divari territoriali, trovando, in particolare, applicazione anche per il subappaltatore stesso:

- i dispositivi per la promozione dell'occupazione giovanile e femminile di cui all'articolo 47, comma 4, del D.L. n. 77/2021, come indicati, nel presente atto e, altresì, nelle Condizioni Generali e nel Sub-Disciplinare 3. A tal fine, il subappaltatore concorre al conseguimento delle percentuali di occupazione femminile e giovanile di cui al precedente articolo 7, paragrafo 7.b) del presente Capitolato; nonché
- le specifiche tecniche e le clausole contrattuali contenute nei criteri ambientali minimi (C.A.M.) di cui al Decreto Ministeriale 23 giugno 2022 – "Criteri ambientali minimi per l'affidamento del servizio di progettazione di interventi edilizi, per l'affidamento dei lavori per interventi edilizi e per l'affidamento congiunto di progettazione e lavori per interventi edilizi" e Decreto Ministeriale 27 settembre 2017 – "Criteri ambientali minimi per l'acquisizione di sorgenti luminose per illuminazione pubblica, l'acquisizione di apparecchi per illuminazione pubblica, l'affidamento del servizio di progettazione di impianti per illuminazione pubblica".

L'Appaltatore e il subappaltatore sono responsabili in solido, nell'esecuzione del Contratto Specifico, ai fini del rispetto degli obblighi, altresì derivanti dalle disposizioni normative per l'affidamento e l'esecuzione dei contratti pubblici finanziati con le risorse PNRR.

Ai sensi dell'art.105 co. 4 del D. Lgs.50/2016, il subappalto o il subaffidamento in cottimo è consentito, previa autorizzazione della Stazione Appaltante, alle seguenti condizioni:

- a) l'affidatario del subappalto non abbia partecipato alla procedura per l'affidamento dell'appalto;
- b) il subappaltatore sia qualificato nella relativa categoria;
- c) all'atto dell'offerta siano stati indicati i lavori o le parti di opere ovvero i servizi e le forniture o parti di servizi e forniture che si intende subappaltare;
- d) il concorrente dimostri l'assenza in capo ai subappaltatori dei motivi di esclusione di cui all'articolo 80 del D. Lgs.50/2016.

Il subappalto o il subaffidamento in cottimo devono essere autorizzati preventivamente dall'Amministrazione in seguito a richiesta scritta dell'Appaltatore; l'autorizzazione è rilasciata nei termini di cui all'art.105 c.18 del D.Lgs. 50/2016; i termini decorrono dalla data di consegna alla stazione appaltante della documentazione corretta e completa prevista dalla legge e nel presente articolo.

L'Appaltatore deposita la richiesta scritta di autorizzazione al subappalto presso la stazione appaltante almeno 20 gg. (venti) giorni prima della data di effettivo inizio dell'esecuzione delle relative prestazioni munita dei seguenti documenti:

- il contratto di subappalto in originale o copia autentica – che deve contenere le disposizioni di cui all'art.2 della L.136/10 - corredato della documentazione tecnica, amministrativa e grafica direttamente derivata dagli atti del contratto affidato, indicante puntualmente l'ambito operativo del subappalto sia in termini prestazionali che economici;

- la certificazione attestante il possesso da parte del subappaltatore dei requisiti di qualificazione prescritti dal D. Lgs.50/2016 in relazione alla prestazione subappaltata

- la dichiarazione del subappaltatore attestante l'assenza in capo allo stesso subappaltatore dei motivi di esclusione di cui all'art.80 del D. Lgs.50/2016;

- la dichiarazione circa la sussistenza o meno di eventuali forme di controllo o di collegamento, a norma dell'art. 2359 del codice civile, con il titolare del subappalto o del cottimo; in caso di Associazione Temporanea, Società o Consorzio di Imprese analoga dichiarazione deve essere resa da ciascuna delle Imprese partecipanti all'Associazione, Società o Consorzio;

f) che non sussista, nei confronti del Subappaltatore, alcuno dei divieti previsti dal D.Lgs. 159/2011 - Codice delle leggi antimafia.

- Il subappalto o il subaffidamento in cottimo comporta gli obblighi di seguito sinteticamente richiamati:

a) l'Appaltatore deve praticare, per i lavori e le opere affidate in subappalto, i prezzi risultanti dall'aggiudicazione ribassati in misura non superiore al 20% (venti per cento);

b) nei cartelli esposti all'esterno del cantiere devono essere indicati anche i nominativi di tutte le Imprese subappaltatrici, completi dell'indicazione della categoria dei lavori subappaltati e dell'importo dei medesimi;

c) le Imprese subappaltatrici devono osservare integralmente il trattamento economico e normativo stabilito dai contratti collettivi nazionale e territoriale in vigore per il settore e per la zona nella quale si svolgono i lavori e sono responsabili, in solido con l'Appaltatore, dell'osservanza delle norme anzidette nei confronti dei loro dipendenti per le prestazioni rese nell'ambito del subappalto;

d) le Imprese subappaltatrici, per tramite dell'Appaltatore, devono trasmettere all'Amministrazione, prima dell'inizio dei lavori, la documentazione di avvenuta denuncia agli Enti previdenziali, assicurativi ed antinfortunistici, inclusa la Cassa Edile ove prevista.

Il subappaltatore è soggetto alla verifica di idoneità tecnico-professionale prevista dall'art.16 L.R.n.38/2007 nonché dall'art.90, comma 9, lett. a) D.lgs.81/2008. A tal fine al momento della richiesta di autorizzazione deve essere presentata:

a) la documentazione attestante il rispetto da parte dell'Impresa subappaltatrice degli adempimenti di cui all'art.16, comma 1, lett. a) b) c) d) L.R.n.38/2007. A tale documentazione è altresì allegata apposita dichiarazione dei rappresentanti dei lavoratori per la sicurezza (RLS) dell'Impresa subappaltatrice, attestante la presa visione e l'accettazione della documentazione medesima.

b) l'ulteriore documentazione prevista dall'Allegato XVII al D.lgs.81/2008.

Ai sensi del comma 20 dell'art.105 del D. Lgs.50/2016, le presenti disposizioni si applicano anche ai raggruppamenti temporanei e alle società anche consortili, quando le imprese riunite o consorziate non intendono eseguire direttamente le prestazioni scorporabili, si applicano altresì agli affidamenti con procedura negoziata. Ai fini dell'applicazione delle disposizioni del citato articolo è consentita, in deroga all'articolo 48, comma 9, primo periodo, del D. Lgs. 50/2016 la costituzione dell'associazione in partecipazione quando l'associante non intende eseguire direttamente le prestazioni assunte in appalto.

Non costituiscono subappalto, e quindi non necessitano di autorizzazione:

- ✓ i contratti aventi ad oggetto forniture senza prestazione di manodopera;
- ✓ i contratti aventi ad oggetto prestazioni di fornitura con posa in opera e noli a caldo il cui importo non superi la soglia del 2% dell'importo dei lavori affidati o i 100.000 euro;
- ✓ i contratti aventi ad oggetto prestazioni di fornitura con posa in opera e noli a caldo, il cui importo superi la soglia del 2% dell'importo dei lavori affidati o i 100.000 euro, nei quali il costo della manodopera e del personale non sia superiore al 50% dell'importo del subcontratto.

In tali casi è comunque onere dell'Appaltatore provvedere alla comunicazione di cui all'art.105, comma 2, D.lgs.50/2016

L'Appaltatore resta, in ogni caso, responsabile nei confronti dell'Amministrazione per l'esecuzione delle opere oggetto di subappalto, sollevando l'Amministrazione medesima da ogni pretesa dei Subappaltatori o da richieste di risarcimento danni avanzate da terzi in conseguenza all'esecuzione di lavori subappaltati.

Il Direttore tecnico di cantiere è responsabile del rispetto dei piani di sicurezza di cui al D.Lgs. 81/2008 da parte di tutte le imprese impegnate nell'esecuzione dei lavori.

Il Direttore dei lavori, l'Ispettore di cantiere, ove esistente, nonché il Responsabile del procedimento provvedono a verificare, ognuno per la propria competenza, il rispetto di tutte le previsioni di legge.

L'appaltatore è tenuto a curare il coordinamento di tutti i subappaltatori operanti nel cantiere, al fine di rendere gli specifici piani redatti dai singoli subappaltatori compatibili tra loro e coerenti con il piano presentato dall'appaltatore. Nell'ipotesi di raggruppamento temporaneo o di consorzio, detto obbligo incombe al mandatario. Il direttore tecnico di cantiere è responsabile del rispetto del piano da parte di tutte le imprese impegnate nell'esecuzione dei lavori.

Fatto salvo quanto previsto dal comma successivo, il Comune di Firenze non provvede a corrispondere direttamente al subappaltatore o al cottimista l'importo dei lavori dallo stesso eseguiti. Pertanto l'Appaltatore, a dimostrazione del pagamento corrisposto nei confronti del subappaltatore o del cottimista, è obbligato a trasmettere, entro venti giorni dalla data di ciascun pagamento effettuato nei loro confronti, copia delle fatture quietanzate. Qualora l'Appaltatore non trasmetta le fatture quietanzate entro il predetto termine e si dimostri pertanto inadempiente ai sensi dell'art. 105, co. 13, lett. b), la Stazione appaltante sospende il successivo pagamento in suo favore e provvede a corrispondere direttamente al subappaltatore l'importo dovuto per le prestazioni dallo stesso eseguite. Si applica altresì l'art. 15 della L.11/11/2011 n.180 ss.mm. Qualora l'Appaltatore motivi il mancato pagamento del subappaltatore o del cottimista con la contestazione della regolarità dei lavori da questi eseguiti e sempre che quanto contestato dall'Appaltatore sia accertato dal Direttore dei lavori, la Stazione appaltante sospende i pagamenti in favore dell'Appaltatore limitatamente alla quota corrispondente alla prestazione oggetto di contestazione nella misura accertata dal Direttore dei lavori e, per la parte residua, procede al pagamento del subappaltatore o del cottimista ai sensi del citato art. 105, co. 13, lett. b) del Codice.

La stazione appaltante corrisponde direttamente al subappaltatore, al cottimista, al prestatore di servizi ed al fornitore di beni o lavori, l'importo dovuto per le prestazioni dagli stessi eseguite nei seguenti casi previsti dall'art. 105, c. 13 del Codice:

- a) quando il subappaltatore o il cottimista è una microimpresa o piccola impresa;
- b) in caso di inadempimento da parte dell'appaltatore;
- c) su richiesta del subappaltatore e se la natura del contratto lo consente.

16. La Stazione appaltante può revocare in ogni tempo l'autorizzazione a subappalti e subcontratti qualora sia verificato il venir meno delle condizioni previste dalle leggi e dai regolamenti sulle cui basi l'autorizzazione viene concessa. In particolare l'autorizzazione è revocata, tra l'altro, qualora ricorrano le condizioni indicate negli articoli 92, comma 3 e 94, comma 2 del D.Lgs. 159/2011 ss.mm., ovvero qualora, in esito alle verifiche antimafia effettuate per il tramite della Prefettura, siano da questa accertati successivamente all'autorizzazione del subcontratto la sussistenza di una causa di divieto indicata nell'articolo 67 del D.Lgs. 159/2011 o gli elementi relativi a tentativi di infiltrazione mafiosa di cui all'articolo 84, comma 4 ed all'articolo 91 comma 6 del D.Lgs. 159/2011 ss.mm. Limitatamente a tali ipotesi, la Stazione appaltante, ai sensi dell'articolo 94, comma 3 del D.Lgs. 159/2011 ss.mm., può non procedere alla revoca dell'autorizzazione solo ed unicamente nel caso in cui l'opera sia in corso di ultimazione ovvero, in caso di fornitura di beni e servizi ritenuta essenziale per il perseguimento dell'interesse pubblico, qualora il soggetto che la fornisce non sia sostituibile in tempi rapidi. In ogni altro caso, l'appaltatore deve provvedere a sostituire i subappaltatori relativamente ai quali apposita verifica abbia dimostrato la sussistenza dei motivi di esclusione di cui all'articolo 80 del D.Lgs. 50/2016.

Le prestazioni affidate in subappalto non possono formare oggetto di ulteriore subappalto. Il subappalto non autorizzato comporta le sanzioni penali previste dal D.Lgs. 159/2011 (Codice delle leggi antimafia), ferma restando la possibilità di promuovere la risoluzione del contratto da parte dell'Amministrazione per inadempienza e malafede dell'appaltatore.

Si considerano strutture, impianti e opere speciali ai sensi del citato articolo 89, comma 11, del codice le opere corrispondenti alle categorie individuate dall'articolo 2 del d.m. 10 novembre 2016, n. 248 e **dall'articolo 2 del Decreto ministeriale 10 novembre 2016, n. 248 (G.U. 4 gennaio 2017, n. 3)** con l'acronimo **OG** o **OS** di seguito elencate:

- ✓ OG 11 - impianti tecnologici;
- ✓ OS 2-A - superfici decorate di beni immobili del patrimonio culturale e beni culturali mobili di interesse storico, artistico, archeologico, etnoantropologico;
- ✓ OS 2-B - beni culturali i mobili di interesse archivistico e librario;
- ✓ OS 4 - impianti elettromeccanici trasportatori;
- ✓ OS 11 - apparecchiature strutturali speciali;
- ✓ OS 12-A - barriere stradali di sicurezza;
- ✓ OS 13 - strutture prefabbricate in cemento armato;
- ✓ OS 14 - impianti di smaltimento e recupero di rifiuti;
- ✓ OS 18 -A - componenti strutturali in acciaio;

- ✓ OS 18 -B - componenti per facciate continue;
- ✓ OS 21 - opere strutturali speciali;
- ✓ OS 25 - scavi archeologici;
- ✓ OS 30 - impianti interni elettrici, telefonici, radiotelefonici e televisivi.

L'esecuzione delle prestazioni affidate in subappalto non può formare oggetto di ulteriore subappalto.

L'affidatario deposita il contratto di subappalto presso la stazione appaltante almeno venti giorni prima della data di effettivo inizio dell'esecuzione delle relative prestazioni. Al momento del deposito del contratto di subappalto presso la stazione appaltante l'affidatario trasmette altresì la certificazione attestante il possesso da parte del subappaltatore dei requisiti di qualificazione prescritti dal Codice in relazione alla prestazione subappaltata e la dichiarazione del subappaltatore attestante l'assenza di motivi di esclusione di cui all'art. 80 del D.Lgs. 18 aprile 2016, n. 50 e s.m.i. Nel caso attraverso apposita verifica abbia dimostrato la sussistenza dei motivi di esclusione di cui all'articolo 80, l'affidatario provvederà a sostituire i subappaltatori non idonei.

Il contratto di subappalto, corredato della documentazione tecnica, amministrativa e grafica direttamente derivata dagli atti del contratto affidato, indicherà puntualmente l'ambito operativo del subappalto sia in termini prestazionali sia economici.

Il contraente principale è responsabile in via esclusiva nei confronti della stazione appaltante. L'aggiudicatario è responsabile in solido con il subappaltatore in relazione agli obblighi retributivi e contributivi tranne nel caso in cui la stazione appaltante corrisponde direttamente al subappaltatore l'importo dovuto per le prestazioni dagli stessi, quando il subappaltatore o il cottimista è una microimpresa o piccola impresa ovvero su richiesta del subappaltatore e la natura del contratto lo consente. Il pagamento diretto del subappaltatore da parte della stazione appaltante avviene anche in caso di inadempimento da parte dell'appaltatore.

L'affidatario è tenuto ad osservare integralmente il trattamento economico e normativo stabilito dai contratti collettivi nazionale e territoriale in vigore per il settore e per la zona nella quale si eseguono le prestazioni. E', altresì, responsabile in solido dell'osservanza delle norme anzidette da parte dei subappaltatori nei confronti dei loro dipendenti per le prestazioni rese nell'ambito del subappalto, nonché degli obblighi di sicurezza previsti dalla normativa vigente. L'affidatario e, per suo tramite, i subappaltatori, trasmettono alla stazione appaltante prima dell'inizio dei lavori la documentazione di avvenuta denuncia agli enti previdenziali, inclusa la Cassa edile, ove presente, assicurativi e antinfortunistici, nonché copia dei piani di sicurezza. Ai fini del pagamento delle prestazioni rese nell'ambito dell'appalto o del subappalto, la stazione appaltante acquisisce d'ufficio il documento unico di regolarità contributiva in corso di validità relativo all'affidatario e a tutti i subappaltatori. Al fine di contrastare il fenomeno del lavoro sommerso ed irregolare, il documento unico di regolarità contributiva sarà comprensivo della verifica della congruità della incidenza della mano d'opera relativa allo specifico contratto affidato. Per i contratti relativi a lavori, in caso di ritardo nel pagamento delle retribuzioni dovute al personale dipendente dell'esecutore o del subappaltatore o dei soggetti titolari di subappalti e cottimi, nonché in caso di inadempienza contributiva risultante dal documento unico di regolarità contributiva, si applicheranno le disposizioni di cui all'art. 30, commi 5 e 6 del D.Lgs. 18 aprile 2016, n. 50 e s.m.i.

L'affidatario deve praticare, per i lavori e le opere affidate in subappalto, gli stessi prezzi unitari risultanti dall'aggiudicazione ribassati in misura non superiore al 20 per cento ed inoltre corrispondere gli oneri della sicurezza, relativi alle prestazioni affidate in subappalto, alle imprese subappaltatrici senza alcun ribasso; la stazione appaltante, sentita la Direzione dei Lavori, il coordinatore della sicurezza in fase di esecuzione, ovvero il direttore dell'esecuzione, deve provvedere alla verifica dell'effettiva applicazione della presente disposizione. L'affidatario è solidalmente responsabile con il subappaltatore degli adempimenti, da parte di questo ultimo, degli obblighi di sicurezza previsti dalla normativa vigente.

L'affidatario che si avvale del subappalto o del cottimo deve allegare alla copia autentica del contratto la dichiarazione circa la sussistenza o meno di eventuali forme di controllo o di collegamento a norma dell'articolo 2359 del codice civile con il titolare del subappalto o del cottimo. Analoga dichiarazione deve essere effettuata da ciascuno dei soggetti partecipanti nel caso di raggruppamento temporaneo, società o consorzio. La stazione appaltante provvede al rilascio dell'autorizzazione al subappalto entro trenta giorni dalla relativa richiesta; tale termine può essere prorogato una sola volta, ove ricorrano giustificati motivi. Trascorso tale termine senza che si sia provveduto, l'autorizzazione si intende concessa. Per i subappalti o cottimi di importo inferiore al 2 per cento dell'importo delle prestazioni affidate o di importo inferiore a 100.000 euro, i termini per il rilascio dell'autorizzazione da parte della stazione appaltante sono ridotti della metà.

I piani di sicurezza di cui al decreto legislativo del 9 aprile 2008, n.81 saranno messi a disposizione delle autorità competenti preposte alle verifiche ispettive di controllo dei cantieri. L'affidatario sarà tenuto a curare il coordinamento di tutti i subappaltatori operanti nel cantiere, al fine di rendere gli specifici piani redatti dai singoli subappaltatori compatibili tra loro e coerenti con il piano presentato dall'affidatario. Nell'ipotesi di raggruppamento temporaneo o di consorzio, detto obbligo incombe al mandatario. Il direttore tecnico di cantiere è responsabile del rispetto del piano da parte di tutte le imprese impegnate nell'esecuzione dei lavori.

L'affidatario corrisponde i costi della sicurezza e della manodopera, relativi alle prestazioni affidate in subappalto,

alle imprese subappaltatrici senza alcun ribasso; la stazione appaltante, sentito il direttore dei lavori, il coordinatore della sicurezza in fase di esecuzione, ovvero il direttore dell'esecuzione, provvede alla verifica dell'effettiva applicazione della presente disposizione - art. 105, comma 4, D.Lgs 18 aprile 2016, n. 50.

E' altresì fatto obbligo di acquisire nuova autorizzazione integrativa qualora l'oggetto del subappalto subisca variazioni e l'importo dello stesso sia incrementato nonché siano variati i requisiti di qualificazione prescritti dal presente codice in relazione alla prestazione subappaltata e la dichiarazione del subappaltatore attestante l'assenza in capo ai subappaltatori dei motivi di esclusione cui all'articolo 80 del del d.lgs. n. 50/2016 e s.m.i. Nel caso attraverso apposita verifica abbia dimostrato la sussistenza dei motivi di esclusione di cui all'articolo 80, l'affidatario provvederà a sostituire i subappaltatori non idonei.

Il contraente principale è responsabile in via esclusiva nei confronti della stazione appaltante. **L'aggiudicatario è responsabile in solido con il subappaltatore** in relazione agli obblighi retributivi e contributivi tranne nel caso in cui la stazione appaltante corrisponde direttamente al subappaltatore l'importo dovuto per le prestazioni dagli stessi, quando il subappaltatore o il cottimista è una microimpresa o piccola impresa ovvero su richiesta del subappaltatore e la natura del contratto lo consente. Il pagamento diretto del subappaltatore da parte della stazione appaltante avviene anche in caso di inadempimento da parte dell'appaltatore.

L'affidatario è tenuto ad osservare integralmente il trattamento economico e normativo stabilito dai contratti collettivi nazionale e territoriale in vigore per il settore e per la zona nella quale si eseguono le prestazioni. E', altresì, responsabile in solido dell'osservanza delle norme anzidette da parte dei subappaltatori nei confronti dei loro dipendenti per le prestazioni rese nell'ambito del subappalto, nonché degli obblighi di sicurezza previsti dalla normativa vigente. L'affidatario e, per suo tramite, i subappaltatori, trasmettono alla stazione appaltante prima dell'inizio dei lavori la documentazione di avvenuta denuncia agli enti previdenziali, inclusa la Cassa edile, ove presente, assicurativi e antinfortunistici, nonché copia dei piani di sicurezza.

Ai fini del pagamento delle prestazioni rese nell'ambito dell'appalto o del subappalto, la stazione appaltante acquisisce il documento unico di regolarità contributiva in corso di validità relativo all'affidatario e a tutti i subappaltatori. Si specifica che la stessa non paga direttamente i subappaltatori a meno dei casi previsti dall'art. 105 comma 13 del Codice.

Al fine di contrastare il fenomeno del lavoro sommerso ed irregolare, il documento unico di regolarità contributiva sarà comprensivo della verifica della congruità della incidenza della mano d'opera relativa allo specifico contratto affidato. Per i contratti relativi a lavori, in caso di ritardo nel pagamento delle retribuzioni dovute al personale dipendente dell'esecutore o del subappaltatore o dei soggetti titolari di subappalti e cottimi, nonché in caso di inadempienza contributiva risultante dal documento unico di regolarità contributiva, si applicheranno le disposizioni di cui all'articolo 30, commi 5 e 6 del d.lgs. n. 50/2016 e s.m.i.

L'affidatario deve praticare, per i lavori e le opere affidate in subappalto, gli stessi prezzi unitari risultanti dall'aggiudicazione ribassati in misura non superiore al 20 per cento ed inoltre corrispondere i costi della sicurezza, relativi alle prestazioni affidate in subappalto, alle imprese subappaltatrici senza alcun ribasso; la stazione appaltante, sentita la Direzione dei Lavori e il coordinatore della sicurezza in fase di esecuzione, deve provvedere alla verifica dell'effettiva applicazione della presente disposizione. L'affidatario è solidalmente responsabile con il subappaltatore degli adempimenti, da parte di questo ultimo, degli obblighi di sicurezza previsti dalla normativa vigente.

Nei cartelli esposti all'esterno del cantiere devono essere indicati anche i nominativi di tutte le imprese subappaltatrici.

L'affidatario che si avvale del subappalto o del cottimo deve allegare alla copia autentica del contratto la dichiarazione circa la sussistenza o meno di eventuali forme di controllo o di collegamento a norma dell'articolo 2359 del codice civile con il titolare del subappalto o del cottimo. Analoga dichiarazione deve essere effettuata da ciascuno dei soggetti partecipanti nel caso di raggruppamento temporaneo, società o consorzio. La stazione appaltante provvede al rilascio dell'autorizzazione al subappalto entro trenta giorni dalla relativa richiesta; tale termine può essere prorogato una sola volta, ove ricorrano giustificati motivi. Trascorso tale termine senza che si sia provveduto, l'autorizzazione si intende concessa. Per i subappalti o cottimi di importo inferiore al 2 per cento dell'importo delle prestazioni affidate o di importo inferiore a 100.000 euro, i termini per il rilascio dell'autorizzazione da parte della stazione appaltante sono ridotti della metà.

Ai sensi degli articoli 18, comma 1, lettera u), 20, comma 3 e 26, comma 8, del d.lgs. n. 81/2008, nonché dell'articolo 5, comma 1, della Legge n. 136/2010, l'appaltatore è obbligato a fornire a ciascun soggetto occupato in cantiere una apposita tessera di riconoscimento, impermeabile ed esposta in forma visibile, corredata di fotografia, contenente le generalità del lavoratore, i dati identificativi del datore di lavoro e la data di assunzione del lavoratore. L'appaltatore risponde dello stesso obbligo anche per i lavoratori dipendenti dai subappaltatori autorizzati che deve riportare gli estremi dell'autorizzazione al subappalto. Tale obbligo grava anche in capo ai lavoratori autonomi che esercitano

direttamente la propria attività nel medesimo luogo di lavoro, i quali sono tenuti a provvedervi per proprio conto.

I piani di sicurezza di cui al decreto legislativo del 9 aprile 2008, n.81 saranno messi a disposizione delle autorità competenti preposte alle verifiche ispettive di controllo dei cantieri. L'affidatario sarà tenuto a curare il coordinamento di tutti i subappaltatori operanti nel cantiere, al fine di rendere gli specifici piani redatti dai singoli subappaltatori compatibili tra loro e coerenti con il piano presentato dall'affidatario. Nell'ipotesi di raggruppamento temporaneo o di consorzio, detto obbligo incombe al mandatario. Il direttore tecnico di cantiere è responsabile del rispetto del piano da parte di tutte le imprese impegnate nell'esecuzione dei lavori. Con riferimento ai lavori affidati in subappalto, il direttore dei lavori, con l'ausilio dei direttori operativi e degli ispettori di cantiere, ove nominati, svolge le seguenti funzioni:

a) verifica la presenza in cantiere delle imprese subappaltatrici autorizzate, nonché dei subcontraenti, che non sono subappaltatori, i cui nominativi sono stati comunicati alla stazione appaltante;

b) controlla che i subappaltatori e i subcontraenti svolgano effettivamente la parte di prestazioni ad essi affidata nel rispetto della normativa vigente e del contratto stipulato;

c) registra le contestazioni dell'esecutore sulla regolarità dei lavori eseguiti dal subappaltatore e, ai fini della sospensione dei pagamenti all'esecutore, determina la misura della quota corrispondente alla prestazione oggetto di contestazione;

d) provvede, senza indugio e comunque entro le ventiquattro ore, alla segnalazione al RUP dell'inosservanza, da parte dell'esecutore, delle disposizioni relative al subappalto di cui all'articolo 105 del codice.

Art. 3.64 PAGAMENTO DEI SUBAPPALTATORI

La Stazione Appaltante corrisponde direttamente al subappaltatore l'importo dovuto per le prestazioni quando tale soggetto sia una micro o piccola impresa così come definite dal D.M Ministero attività produttive 18/04/2005, G.U. 12/10/2005 n. 23, o in caso di inadempimento dell'appaltatore ai sensi dell'art.105, comma 13, del D.Lgs 18 aprile 2016, n. 50.

Nei casi di cui al comma 1 la Stazione Appaltante provvede a corrispondere direttamente ai subappaltatori e ai cottimisti l'importo dei lavori eseguiti dagli stessi; l'appaltatore è obbligato a trasmettere alla Stazione appaltante, tempestivamente e comunque entro 20 (venti) giorni dall'emissione di ciascun stato di avanzamento lavori, una comunicazione che indichi la parte dei lavori eseguiti dai subappaltatori o dai cottimisti, specificando i relativi importi e la proposta motivata di pagamento.

I pagamenti al subappaltatore sono subordinati:

- a) all'acquisizione del DURC dell'appaltatore e del subappaltatore;
- b) all'acquisizione delle dichiarazioni relative al subappaltatore;
- c) all'ottemperanza alle prescrizioni in materia di tracciabilità dei pagamenti;

Se l'appaltatore non provvede nei termini agli adempimenti di cui al comma 1 e non sono verificate le condizioni di cui al comma 2, la Stazione appaltante sospende l'erogazione delle rate di acconto o di saldo fino a che l'appaltatore non adempie a quanto previsto.

La documentazione contabile di cui al comma 1 deve specificare separatamente:

- a) l'importo degli eventuali oneri per la sicurezza da liquidare al subappaltatore;
- b) l'individuazione delle categorie, tra quelle di cui all'allegato «A» al Regolamento generale, al fine della verifica della compatibilità con le lavorazioni autorizzate, e ai fini del rilascio del certificato di esecuzione lavori di cui all'allegato «B» al predetto Regolamento generale.

Ai sensi dell'articolo 17, ultimo comma, del d.P.R. n. 633 del 1972, aggiunto dall'articolo 35, comma 5, della legge 4 agosto 2006, n. 248, gli adempimenti in materia di I.V.A. relativi alle fatture quietanziate di cui al comma 1, devono essere assolti dall'appaltatore principale.

Ai sensi dell'articolo 1271, commi secondo e terzo, del Codice civile, in quanto applicabili, tra la Stazione appaltante e l'aggiudicatario, con la stipula del contratto, è automaticamente assunto e concordato il patto secondo il quale il pagamento diretto a favore dei subappaltatori è comunque e in ogni caso subordinato:

- a) all'emissione dello Stato di avanzamento, a termini di contratto, dopo il raggiungimento dell'importo dei lavori eseguiti e contabilizzati previsto dal Capitolato Speciale d'appalto;
- b) all'assenza di contestazioni o rilievi da parte della DL, del RUP o del coordinatore per la sicurezza in fase di esecuzione e formalmente comunicate all'appaltatore e al subappaltatore, relativi a lavorazioni eseguite dallo stesso subappaltatore;
- c) alla condizione che l'importo richiesto dal subappaltatore, non ecceda l'importo dello Stato di avanzamento di

cui alla lettera) e, nel contempo, sommato ad eventuali pagamenti precedenti, non ecceda l'importo del contratto di subappalto depositato agli atti della Stazione appaltante;

- d) all'allegazione della prova che la richiesta di pagamento, con il relativo importo, è stata previamente comunicata all'appaltatore.

La Stazione appaltante può opporre al subappaltatore le eccezioni al pagamento costituite dall'assenza di una o più d'una delle condizioni di cui al comma 6, nonché l'esistenza di contenzioso formale dal quale risulti che il credito del subappaltatore non è assistito da certezza ed esigibilità, anche con riferimento all'articolo 1262, primo comma, del Codice civile.

Art. 3.65 DISPOSIZIONI GENERALI RELATIVE AI PREZZI - INVARIABILITA' DEI PREZZI - NUOVI PREZZI

Il rischio dell'esecuzione dell'opera è a totale carico dell'Appaltatore. L'art. 1664 c.c., 1° comma, non si applica all'appalto di cui al presente Capitolato.

Non si procede alla revisione dei prezzi in aumento quando la variazione dei prezzi è imputabile a fatto dell'Appaltatore

Dopo deduzione del pattuito ribasso d'asta calcolato sull'importo complessivo a base d'asta saranno pagati i lavori appaltati a misura e le somministrazioni, solo quelli risultanti dall'elenco prezzi allegato al contratto.

Essi compensano:

- circa i materiali, ogni spesa (per fornitura, trasporto, dazi, cali, perdite, sprechi, ecc.), nessuna eccettuata, che venga sostenuta per darli pronti all'impiego, a piede di qualunque opera;
- circa gli operai e mezzi d'opera, ogni spesa per fornire i medesimi di attrezzi e utensili del mestiere, nonché per premi di assicurazioni sociali, per illuminazione dei cantieri in caso di lavoro notturno;
- circa i noli, ogni spesa per dare a piè d'opera i macchinari e mezzi pronti al loro uso;
- circa i lavori a misura ed a corpo, tutte le spese per forniture, lavorazioni, mezzi d'opera, assicurazioni d'ogni specie, indennità di cave, di passaggi o di deposito, di cantiere, di occupazione temporanea e d'altra specie, mezzi d'opera provvisori, carichi, trasporti e scarichi in ascesa o discesa, ecc., e per quanto occorre per dare il lavoro compiuto a perfetta regola d'arte, intendendosi nei prezzi stessi compreso ogni compenso per tutti gli oneri che l'Appaltatore dovrà sostenere a tale scopo, anche se non esplicitamente detti o richiamati nei vari articoli e nell'elenco dei prezzi del presente Capitolato.

I prezzi medesimi, per lavori a misura ed a corpo, nonché il compenso a corpo, diminuiti del ribasso offerto, si intendono accettati dall'Appaltatore in base ai calcoli di sua convenienza, a tutto suo rischio e sono fissi ed invariabili.

E' esclusa ogni forma di revisione prezzi se le modifiche del contratto, a prescindere dal loro valore monetario, non sono previste in clausole chiare, precise e inequivocabili, comprensive di quelle relative alla revisione dei prezzi. Tali clausole fissano la portata e la natura di eventuali modifiche nonché le condizioni alle quali esse possono essere impiegate, facendo riferimento alle variazioni dei prezzi e dei costi standard, ove definiti. Esse non apportano modifiche che avrebbero l'effetto di alterare la natura generale del contratto o dell'accordo quadro.

Per i contratti relativi ai lavori, le variazioni di prezzo in aumento o in diminuzione saranno valutate, sulla base dei prezzi predisposti dalle regioni e dalle province territorialmente competenti, solo per l'eccedenza rispetto al **10 %** rispetto al prezzo originario e comunque in misura pari alla metà ai sensi dell'art. 106 comma1 (*vedasi anche art. Variazioni delle opere progettate*).

In linea generale l'art. 1664 del Codice civile (Onerosità o difficoltà dell'esecuzione) prevede che, se per effetto di circostanze imprevedibili si siano verificati aumenti o diminuzioni nel costo dei materiali o della mano d'opera, tali da determinare un aumento o una diminuzione superiori al 10% del complessivo convenuto, l'appaltatore o il committente possono chiedere una revisione del prezzo medesimo. La revisione può essere accordata solo per quella differenza che eccede il 10%. Se nel corso dell'opera si manifestano difficoltà di esecuzione derivanti da cause geologiche, idriche e simili, non previste dalle parti, che rendono notevolmente più onerosa la prestazione dell'appaltatore, questi ha diritto ad un equo compenso.

Se le variazioni ai prezzi di contratto comportino categorie di lavorazioni non previste o si debbano impiegare materiali per i quali non risulta fissato il prezzo contrattuale si provvederà alla formazione di nuovi prezzi. I nuovi prezzi delle lavorazioni o materiali saranno valutati:

- a) desumendoli dal prezzo della stazione appaltante o dal prezzo predisposti dalle regioni e dalle province autonome territorialmente competenti, ove esistenti;

b) ricavandoli totalmente o parzialmente da nuove analisi effettuate avendo a riferimento i prezzi elementari di mano d'opera, materiali, noli e trasporti alla data di formulazione dell'offerta, attraverso un contraddittorio tra il direttore dei lavori e l'esecutore, e approvati dal RUP.

Ove da tali calcoli risultino maggiori spese rispetto alle somme previste nel quadro economico, i prezzi prima di essere ammessi nella contabilità dei lavori saranno approvati dalla stazione appaltante, su proposta del RUP.

Se l'esecutore non accetterà i nuovi prezzi così determinati e approvati, la stazione appaltante può ingiungere l'esecuzione delle lavorazioni o la somministrazione dei materiali sulla base di detti prezzi, comunque ammessi nella contabilità; ove l'impresa affidataria non iscriva riserva negli atti contabili, i prezzi si intenderanno definitivamente accettati.

Art. 3.66 RESPONSABILITA' IN MATERIA DI SUBAPPALTO

L'appaltatore resta in ogni caso responsabile nei confronti della Stazione appaltante per l'esecuzione delle opere oggetto di subappalto, sollevando la Stazione appaltante medesima da ogni pretesa dei subappaltatori o da richieste di risarcimento danni avanzate da terzi in conseguenza all'esecuzione di lavori subappaltati.

E' obbligo dell'Appaltatore adottare, nell'esecuzione dei lavori, tutti i provvedimenti e le cautele necessarie per garantire l'incolumità degli operai e rimane stabilito che egli assume ogni più ampia responsabilità sia civile che penale nel caso di infortuni, della quale responsabilità si intende quindi sollevato il personale preposto alla direzione e sorveglianza, i cui compiti e responsabilità sono quelli indicati dal Codice e dal presente Capitolato.

3. Le disposizioni impartite dalla Direzione Lavori, la presenza nei cantieri del personale di assistenza e sorveglianza, l'approvazione dei tipi, procedimenti e dimensionamenti strutturali e qualunque altro intervento devono intendersi esclusivamente connessi con la miglior tutela dell'Amministrazione e non diminuiscono la responsabilità dell'Appaltatore, che sussiste in modo assoluto ed esclusivo dalla consegna dei lavori al collaudo, fatto salvo il maggior termine di cui agli art. 1667 e 1669 del c.c.

Il direttore dei lavori e il R.U.P., nonché il coordinatore per l'esecuzione in materia di sicurezza di cui all'articolo 92 del D.Lgs. 81/08, provvedono a verificare, ognuno per la propria competenza, il rispetto di tutte le condizioni di ammissibilità e di esecuzione dei contratti di subappalto.

Il subappalto non autorizzato comporta inadempimento contrattualmente grave ed essenziale anche ai sensi dell'articolo 1456 del codice civile con la conseguente possibilità, per la Stazione appaltante, di risolvere il contratto in danno dell'appaltatore, ferme restando le sanzioni penali previste dall'articolo 21 della legge 13 settembre 1982, n. 646, come modificato dal decreto legge 29 aprile 1995, n. 139, convertito dalla legge 28 giugno 1995, n. 246 (ammenda fino a un terzo dell'importo dell'appalto, arresto da sei mesi ad un anno).

Fermo restando quanto previsto nel presente Capitolato speciale, ai sensi dell'art. 105, commi 2 e 3, del D.Lgs 18 aprile 2017, n. 50 è considerato subappalto qualsiasi contratto avente ad oggetto attività ovunque espletate che richiedano l'impiego di manodopera, quali le forniture con posa in opera e i noli a caldo, se singolarmente di importo superiore al 2 per cento dell'importo dei lavori affidati o di importo superiore a 100.000 euro e se l'incidenza del costo della manodopera e del personale è superiore al 50 per cento dell'importo del contratto di subappalto. I sub-affidamenti che non costituiscono subappalto, devono essere comunicati al RUP e al coordinatore per la sicurezza in fase di esecuzione almeno il giorno feriale antecedente all'ingresso in cantiere dei soggetti sub-affidatari, con la denominazione di questi ultimi.

Ai subappaltatori, ai sub affidatari, nonché ai soggetti titolari delle prestazioni che non sono considerate subappalto ai sensi dei commi 4 e 5, si applica l', commi 4, 5 e 6, in materia di tessera di riconoscimento.

Art. 3.67 RAPPORTI CON LA DIREZIONE LAVORI

La normativa di riferimento è il D.Lgs art. 101 D lgs. 50/16 e s.m.i. - art. 254-255-256 D.P.R. 207/2010 e il D.M. 49/2018

Il direttore dei lavori riceve dal RUP *disposizioni di servizio* mediante le quali quest'ultimo impartisce le indicazioni occorrenti a garantire la regolarità dei lavori, fissa l'ordine da seguirsi nella loro esecuzione, quando questo non sia regolato dal contratto.

Fermo restando il rispetto delle disposizioni di servizio impartite dal RUP, il direttore dei lavori opera in autonomia in ordine al controllo tecnico, contabile e amministrativo dell'esecuzione dell'intervento.

Nell'ambito delle disposizioni di servizio impartite dal RUP al direttore dei lavori resta di competenza l'emanazione di *ordini di servizio* all'esecutore in ordine agli aspetti tecnici ed economici della gestione dell'appalto. Nei casi in cui non siano utilizzati strumenti informatici per il controllo tecnico, amministrativo e contabilità dei lavori, gli ordini di servizio dovranno comunque avere forma scritta e l'esecutore dovrà restituire gli ordini stessi firmati per avvenuta

conoscenza. L'esecutore è tenuto ad uniformarsi alle disposizioni contenute negli ordini di servizio, fatta salva la facoltà di iscrivere le proprie riserve.

Il direttore dei lavori controlla il rispetto dei tempi di esecuzione dei lavori indicati nel cronoprogramma allegato al progetto esecutivo e dettagliato nel programma di esecuzione dei lavori a cura dell'appaltatore.

Il direttore dei lavori, oltre a quelli che può disporre autonomamente, esegue, altresì, tutti i controlli e le prove previsti dalle vigenti norme nazionali ed europee, dal Piano d'azione nazionale per la sostenibilità ambientale dei consumi della pubblica amministrazione e dal capitolato speciale d'appalto.

Il direttore dei lavori può rifiutare in qualunque tempo i materiali e i componenti deperiti dopo l'introduzione in cantiere o che per qualsiasi causa non risultano conformi alla normativa tecnica, nazionale o dell'Unione europea, alle caratteristiche tecniche indicate nei documenti allegati al contratto, con obbligo per l'esecutore di rimuoverli dal cantiere e sostituirli con altri a sue spese; in tal caso il rifiuto è trascritto sul giornale dei lavori o, comunque, nel primo atto contabile utile. Ove l'esecutore non effettui la rimozione nel termine prescritto dal direttore dei lavori, la stazione appaltante può provvedervi direttamente a spese dell'esecutore, a carico del quale resta anche qualsiasi onere o danno che possa derivargli per effetto della rimozione eseguita d'ufficio. L'accettazione definitiva dei materiali e dei componenti si ha solo dopo la loro posa in opera. Anche dopo l'accettazione e la posa in opera dei materiali e dei componenti da parte dell'esecutore, restano fermi i diritti e i poteri della stazione appaltante in sede di collaudo.

Il direttore dei lavori o l'organo di collaudo dispongono prove o analisi ulteriori rispetto a quelle previste dalla legge o dal capitolato speciale d'appalto finalizzate a stabilire l'idoneità dei materiali o dei componenti e ritenute necessarie dalla stazione appaltante, con spese a carico dell'esecutore.

I materiali previsti dal progetto sono campionati e sottoposti all'approvazione del direttore dei lavori, completi delle schede tecniche di riferimento e di tutte le certificazioni in grado di giustificarne le prestazioni, con congruo anticipo rispetto alla messa in opera. Il direttore dei lavori verifica altresì il rispetto delle norme in tema di sostenibilità ambientale, tra cui le modalità poste in atto dall'esecutore in merito al riuso di materiali di scavo e al riciclo entro lo stesso confine di cantiere.

Il direttore dei lavori accerta che i documenti tecnici, prove di cantiere o di laboratorio, certificazioni basate sull'analisi del ciclo di vita del prodotto (LCA) relative a materiali, lavorazioni e apparecchiature impiantistiche rispondano ai requisiti di cui al Piano d'azione nazionale per la sostenibilità ambientale dei consumi della pubblica amministrazione.

Il direttore dei lavori esegue le seguenti attività di controllo:

- a) in caso di risoluzione contrattuale, cura, su richiesta del RUP, la redazione dello stato di consistenza dei lavori già eseguiti, l'inventario di materiali, macchine e mezzi d'opera e la relativa presa in consegna;
- b) fornisce indicazioni al RUP per l'irrogazione delle penali da ritardo previste nel contratto, nonché per le valutazioni inerenti la risoluzione contrattuale ai sensi dell'articolo 108, comma 4, del Codice;
- c) accerta che si sia data applicazione alla normativa vigente in merito al deposito dei progetti strutturali delle costruzioni e che sia stata rilasciata la necessaria autorizzazione in caso di interventi ricadenti in zone soggette a rischio sismico;
- d) determina in contraddittorio con l'esecutore i nuovi prezzi delle lavorazioni e dei materiali non previsti dal contratto;
- e) redige apposita relazione laddove avvengano sinistri alle persone o danni alla proprietà nel corso dell'esecuzione di lavori e adotta i provvedimenti idonei a ridurre per la stazione appaltante le conseguenze dannose;
- f) redige processo verbale alla presenza dell'esecutore dei danni cagionati da forza maggiore, al fine di accertare:
 - 1) lo stato delle cose dopo il danno, rapportandole allo stato precedente;
 - 2) le cause dei danni, precisando l'eventuale causa di forza maggiore;
 - 3) l'eventuale negligenza, indicandone il responsabile;
 - 4) l'osservanza o meno delle regole dell'arte e delle prescrizioni del direttore dei lavori;
 - 5) l'eventuale omissione delle cautele necessarie a prevenire i danni.

Il direttore dei lavori effettua il controllo della spesa legata all'esecuzione dell'opera o dei lavori, attraverso la compilazione con precisione e tempestività dei documenti contabili, che sono atti pubblici a tutti gli effetti di legge, con i quali si realizza l'accertamento e la registrazione dei fatti producenti spesa.

Tali documenti contabili sono costituiti da:

- giornale dei lavori
- libretto delle misure

- registro di contabilità
- sommario del registro di contabilità
- stato di avanzamento dei lavori (SAL)
- conto finale dei lavori.

Secondo il principio di costante progressione della contabilità, le predette attività di accertamento dei fatti producenti spesa devono essere eseguite contemporaneamente al loro accadere e, quindi, devono procedere di pari passo con l'esecuzione affinché la Direzione lavori possa sempre:

- a) rilasciare gli stati d'avanzamento dei lavori entro il termine fissato nella documentazione di gara e nel contratto, ai fini dell'emissione dei certificati per il pagamento degli acconti da parte del RUP;
- b) controllare lo sviluppo dei lavori e impartire tempestivamente le debite disposizioni per la relativa esecuzione entro i limiti dei tempi e delle somme autorizzate.

Nel caso di utilizzo di programmi di contabilità computerizzata, la compilazione dei libretti delle misure può essere effettuata anche attraverso la registrazione delle misure rilevate direttamente in cantiere dal personale incaricato, in apposito brogliaccio ed in contraddittorio con l'esecutore.

Nei casi in cui è consentita l'utilizzazione di programmi per la contabilità computerizzata, preventivamente accettati dal responsabile del procedimento, la compilazione dei libretti delle misure può essere effettuata sulla base dei dati rilevati nel brogliaccio, anche se non espressamente richiamato.

Il direttore dei lavori può disporre modifiche di dettaglio non comportanti aumento o diminuzione dell'importo contrattuale, comunicandole preventivamente al RUP.

Art. 3.68 RAPPRESENTANTE TECNICO DELL'APPALTATORE

A norma dell'art. 4 del Capitolato Generale approvato con D.M. n.145/2000 ss. mm. l'Appaltatore che non conduce i lavori personalmente dovrà farsi rappresentare, per mandato conferito per atto pubblico depositato presso l'Amministrazione Comunale, da persona fornita dei requisiti tecnici e morali per l'esercizio delle attività necessarie per l'esecuzione dei lavori a norma del contratto.

L'Appaltatore rimane responsabile dell'operato del suo rappresentante.

Quando ricorrono gravi e giustificati motivi, l'Amministrazione Comunale, previa comunicazione all'Appaltatore, ha diritto di esigere il cambiamento immediato del suo rappresentante senza che per ciò spetti alcuna indennità all'Appaltatore o al suo rappresentante.

Art. 3.69 FALLIMENTO DELL'APPALTATORE

In caso di fallimento dell'appaltatore la Stazione appaltante si avvale, senza pregiudizio per ogni altro diritto e azione a tutela dei propri interessi, della procedura prevista dall'art 110 del D.Lgs 18 aprile 2016, n. 50.

Qualora l'esecutore sia un raggruppamento temporaneo, in caso di fallimento dell'impresa mandataria o di una impresa mandante trova applicazione l'art. 48, commi 17 e 18, del D.Lgs 18 aprile 2016, n. 50.

Le stazione appaltante, in caso di fallimento, di liquidazione coatta e concordato preventivo, ovvero procedura di insolvenza concorsuale o di liquidazione dell'appaltatore, o di risoluzione del contratto ai sensi dell'articolo 108 del d.lgs. n.50/2016 e s.m.i. ovvero di recesso dal contratto ai sensi dell'articolo 88, comma 4-ter, del decreto legislativo 6 settembre 2011, n. 159, ovvero in caso di dichiarazione giudiziale di inefficacia del contratto, interpella progressivamente i soggetti che hanno partecipato all'originaria procedura di gara, risultanti dalla relativa graduatoria, al fine di stipulare un nuovo contratto per l'affidamento dell'esecuzione o del completamento dei lavori, servizi o forniture. L'affidamento avverrà alle medesime condizioni già proposte dall'originario aggiudicatario in sede in offerta.

Il curatore del fallimento, autorizzato all'esercizio provvisorio, ovvero l'impresa ammessa al concordato con continuità aziendale, potrà partecipare a procedure di affidamento o subappalto ovvero eseguire i contratti già stipulati dall'impresa fallita, fermo restando le condizioni dettate dall'articolo 110 del d.lgs. n.50/2016 e s.m.i.

Art. 3.70 ISPETTORI DI CANTIERE

Ai sensi dell'art. 101, comma 2, del Codice, in relazione alla complessità dell'intervento, il Direttore dei Lavori può essere coadiuvato da uno o più direttori operativi e ispettori di cantiere, che devono essere dotati di adeguata competenza e professionalità in relazione alla tipologia di lavori da eseguire. In tal caso, si avrà la costituzione di un "ufficio di direzione dei lavori" ai sensi dell'art. 101, comma 3, del Codice.

Gli assistenti con funzioni di ispettori di cantiere collaboreranno con il direttore dei lavori nella sorveglianza dei lavori in conformità delle prescrizioni stabilite nel presente capitolato speciale di appalto.

La posizione di ispettore sarà ricoperta da una sola persona che esercita la sua attività in un turno di lavoro.

Gli ispettori risponderanno della loro attività direttamente al Direttore dei lavori. Agli ispettori saranno affidati fra gli altri i seguenti compiti:

- a) la verifica dei documenti di accompagnamento delle forniture di materiali per assicurare che siano conformi alle prescrizioni ed approvati dalle strutture di controllo di qualità del fornitore;
- b) la verifica, prima della messa in opera, che i materiali, le apparecchiature e gli impianti abbiano superato le fasi di collaudo prescritte dal controllo di qualità o dalle normative vigenti o dalle prescrizioni contrattuali in base alle quali sono stati costruiti;
- c) il controllo sulla attività dei subappaltatori;
- d) il controllo sulla regolare esecuzione dei lavori con riguardo ai disegni ed alle specifiche tecniche contrattuali;
- e) l'assistenza alle prove di laboratorio;
- f) l'assistenza ai collaudi dei lavori ed alle prove di messa in esercizio ed accettazione degli impianti;
- g) la predisposizione degli atti contabili e l'esecuzione delle misurazioni quando siano stati incaricati dal direttore dei lavori;
- h) l'assistenza al coordinatore per l'esecuzione.

Il Direttore dei Lavori e i componenti dell'ufficio di direzione dei lavori, ove nominati, saranno tenuti a utilizzare la diligenza richiesta dall'attività esercitata ai sensi dell'art. 1176, comma 2, codice civile e a osservare il canone di buona fede di cui all'art. 1375 codice civile.

Il Direttore dei Lavori potrà delegare le attività di controllo dei materiali e la compilazione del giornale dei lavori agli ispettori di cantiere, fermo restando che l'accettazione dei materiali e la verifica dell'esattezza delle annotazioni, le osservazioni, le prescrizioni e avvertenze sul giornale, resta di sua esclusiva competenza.

Con riferimento ad eventuali lavori affidati in subappalto il Direttore dei Lavori, con l'ausilio degli ispettori di cantiere, svolgerà le seguenti funzioni:

- a) verifica della presenza in cantiere delle imprese subappaltatrici autorizzate, nonché dei subcontraenti, che non sono subappaltatori, i cui nominativi sono stati comunicati alla stazione appaltante;
- b) controllo che i subappaltatori e i subcontraenti svolgano effettivamente la parte di prestazioni ad essi affidate nel rispetto della normativa vigente e del contratto stipulato;
- c) accertamento delle contestazioni dell'impresa affidataria sulla regolarità dei lavori eseguiti dal subappaltatore e, ai fini della sospensione dei pagamenti all'impresa affidataria, determinazione della misura della quota corrispondente alla prestazione oggetto di contestazione;
- d) verifica del rispetto degli obblighi previsti dall'art. 105, comma 14, del Codice in materia di applicazione dei prezzi di subappalto e sicurezza;
- e) segnalazione al Rup dell'inosservanza, da parte dell'impresa affidataria, delle disposizioni di cui all'art. 105 del Codice.

Art. 3.71 CARTELLI ALL'ESTERNO DEL CANTIERE

L'Appaltatore ha l'obbligo di fornire in opera a sua cura e spese e di esporre all'esterno del cantiere, come dispone la Circolare Min. LL.PP. 1 giugno 1990, n. 1729/UL, due cartelli di dimensioni non inferiori a m. 1,00 (larghezza) per m. 2,00 (altezza) in cui devono essere indicati la Stazione Appaltante, l'oggetto dei lavori, i nominativi dell'Impresa, del Progettista, della Direzione dei Lavori e dell'Assistente ai lavori, del Responsabile dei Lavori, del Coordinatore per la Sicurezza in fase di progettazione ed in fase di esecuzione, il Collaudatore; in detti cartelli, ai sensi dall'art. 105 comma 15 del d.lgs. 50/2016 e s.m.i., devono essere indicati, altresì, i nominativi di tutte le imprese subappaltatrici nonché tutti i dati richiesti dalle vigenti normative nazionali e locali.

Il cartello di cantiere, da aggiornare periodicamente in relazione all'eventuale mutamento delle condizioni ivi riportate, è fornito in conformità al modello predisposto dalla Stazione Appaltante che può prevedere specifici contenuti grafici suppletivi alle informazioni minime previste ai precedenti commi.

Art. 3.72 COORDINAMENTO DELLA SICUREZZA PER LA PROGETTAZIONE DEI LAVORI. CARTELLONISTICA DI CANTIERE

Ai sensi dell'articolo 34 del Regolamento (UE) 2021/241, nella redazione della cartellonistica di cantiere l'Appaltatore, è tenuto a:

- mostrare correttamente e in modo visibile in tutte le attività di comunicazione a livello di progetto l'emblema dell'UE con un'appropriata dichiarazione di finanziamento che reciti "finanziato dall'Unione europea - NextGenerationEU";

- assicurare la riconoscibilità e la visibilità del finanziamento dell'Unione nell'ambito del PNRR, compreso il riferimento alla Missione Componente ed investimento o subinvestimento;
- quando viene mostrato in associazione con un altro logo, l'emblema dell'Unione europea (cfr. per il download sito web UE: https://ec.europa.eu/regional_policy/it/information/logos_downloadcenter/) deve essere mostrato almeno con lo stesso risalto e visibilità degli altri loghi. L'emblema deve rimanere distinto e separato e non può essere modificato con l'aggiunta di altri segni visivi, marchi o testi. Oltre all'emblema, nessun'altra identità visiva o logo può essere utilizzata per evidenziare il sostegno dell'UE.

Art. 3.73 BREVETTI DI INVENZIONE

I requisiti tecnici e funzionali dei lavori da eseguire possono riferirsi anche allo specifico processo di produzione o di esecuzione dei lavori, a condizione che siano collegati all'oggetto del contratto e commisurati al valore e agli obiettivi dello stesso. A meno che non siano giustificati dall'oggetto del contratto, i requisiti tecnici e funzionali non fanno riferimento a una fabbricazione o provenienza determinata o a un procedimento particolare caratteristico dei prodotti o dei servizi forniti da un determinato operatore economico, né a marchi, brevetti, tipi o a una produzione specifica che avrebbero come effetto di favorire o eliminare talune imprese o taluni prodotti. Tale riferimento è autorizzato, in via eccezionale, nel caso in cui una descrizione sufficientemente precisa e intelligibile dell'oggetto del contratto non sia possibile: un siffatto riferimento sarà accompagnato dall'espressione «o equivalente».

Nel caso la Stazione Appaltante prescriva l'impiego di disposizioni o sistemi protetti da brevetti d'invenzione, ovvero l'Appaltatore vi ricorra di propria iniziativa con il consenso della Direzione dei Lavori, l'Appaltatore deve dimostrare di aver pagato i dovuti canoni e diritti e di aver adempiuto a tutti i relativi obblighi di legge.

Art. 3.74 OSSERVANZA REGOLAMENTO UE SUI MATERIALI

La progettazione, i materiali prescritti e utilizzati nell'opera dovranno essere conformi sia alla direttiva del Parlamento Europeo UE n.305/2011 sia a quelle del Consiglio dei LL.PP. Le nuove regole sulla armonizzazione e la commercializzazione dei prodotti da costruzione sono contenute nel Decreto Legislativo 16 giugno 2017 n. 106, riguardante il "Regolamento dei prodotti da costruzione".

L'appaltatore, il progettista, il direttore dei lavori, il direttore dell'esecuzione o il collaudatore, ognuno secondo la propria sfera d'azione e competenza, saranno tenuti a rispettare l'obbligo di impiego di prodotti da costruzione di cui al citato Regolamento UE.

Anche qualora il progettista avesse per errore prescritto prodotti non conformi alla norma, rendendosi soggetto alle sanzioni previste dal D.lgs. 106/2017, l'appaltatore è tenuto a comunicare per iscritto alla Stazione appaltante ed al Direttore dei lavori il proprio dissenso in merito e ad astenersi dalla fornitura e/o messa in opera dei prodotti prescritti non conformi.

Particolare attenzione si dovrà prestare alle certificazioni del fabbricante all'origine, che, redigendo una apposita dichiarazione, dovrà attestare la prestazione del prodotto secondo le direttive comunitarie.

Art. 3.75 ULTERIORI DISPOSIZIONI: SQUADRA TIPO - COSTI DELLA MANODOPERA

D.M. 11 dicembre 1978: Nuove tabelle delle quote d'incidenza per le principali categorie di lavori nonché la composizione delle rispettive squadre tipo, ai fini della revisione prezzi contrattuali.

1. Ai sensi dell'art. 1 della legge 17 febbraio 1968, n. 93, le quote percentuali di incidenza del costo della mano d'opera, dei materiali, dei trasporti e dei noli sul costo complessivo di ciascuna delle principali categorie di opere considerate, l'incidenza dei rispettivi elementi di costo più rappresentativi e la composizione delle rispettive squadre-tipo sono stabilite come risulta dalle ventitrè tabelle allegate al presente decreto.

2. Le tabelle di cui al presente decreto si applicano per i lavori di qualunque natura da appaltarsi, concedersi o affidarsi dal 1° gennaio 1979.

Per i lavori da svolgersi nel presente appalto, visto il lavoro specifico, l'importo dei lavori e l'incidenza della manodopera calcolata del 18% si prenderà come riferimento la "Tabella 1" del citato Decreto Ministeriale, di seguito riportata:

COSTI MANODOPERA EDILIZIA

Il Ministero del lavoro ha determinato con il decreto direttoriale 23/2017, il costo medio orario del lavoro per il personale dipendente da imprese edili e attività affini, in considerazione di quanto previsto dal Nuovo Codice appalti (dlgs 50/2016).

L'art. 23 del Codice prevede che il costo del lavoro sia determinato annualmente dal Ministero, in apposite tabelle, sulla base dei valori economici definiti dalla contrattazione collettiva nazionale tra sindacati e le organizzazioni dei datori di lavoro più rappresentative, delle norme in materia previdenziale ed

assistenziale, dei diversi settori merceologici e delle differenti aree territoriali. Il costo del lavoro per il settore edile è stato determinato distintamente per gli operai e per gli impiegati, in apposite tabelle, e fa riferimento al mese di maggio 2016 a livello provinciale.

Nelle tabelle si rileva che il costo è suscettibile di oscillazioni in relazione a:

1. benefici (contributivi, fiscali o di altra natura) di cui l'impresa usufruisce ai sensi delle disposizioni vigenti
2. oneri derivanti da interventi relativi a infrastrutture, attrezzature, macchinari e altre misure connesse all'attuazione delle previsioni di cui al dlgs 81/2008 e s.m.i.

CAPITOLO 4 ORDINE DA TENERSI NELL'ANDAMENTO DEI LAVORI

Art. 4.1 ORDINE DA TENERSI NELL'ANDAMENTO DEI LAVORI

In genere l'Appaltatore avrà facoltà di sviluppare i lavori nel modo che crederà più conveniente per darli perfettamente compiuti nel termine contrattuale, purché esso, a giudizio della direzione, non riesca pregiudizievole alla buona riuscita delle opere ed agli interessi della Stazione Appaltante.

La Stazione Appaltante si riserva in ogni modo il diritto di ordinare l'esecuzione di un determinato lavoro entro un prestabilito termine di tempo o di disporre l'ordine di esecuzione dei lavori nel modo che riterrà più conveniente, specialmente in relazione alle esigenze dipendenti dalla esecuzione di opere ed alla consegna delle forniture escluse dall'appalto, senza che l'Appaltatore possa rifiutarsi o farne oggetto di richiesta di speciali compensi.

L'Appaltatore presenterà alla Direzione dei Lavori per l'approvazione, prima dell'inizio lavori (e anticipando tale scadenza di un lasso temporale adeguato all'espletamento degli obblighi di cui al d.lgs. 9 aprile 2008, n. 81 e s.m.i.), il programma esecutivo, secondo il comma 10, art. 43 del d.P.R. n. 207/2010, in accordo col programma di cui all'art. 21 del d.lgs. n. 50/2016 e s.m.i.